EL ADELANTADO DE SEGOVIA

Año CVII • Número 33.650 • www.eladelantado.com • **Jueves 10 de enero de 2008** • **1,00 euro**

Diario Independiente fundado en 1901 por Don Rufino Cano de Rueda

SEGOVIA / 13
La Gerencia de Servicios Sociales acoge a dos menores que sufrieron supuestos malos tratos en ámbito familiar

NAVA DE LA ASUNCIÓN / 18
Jesús Jiménez agradece la concesión del Premio Jaime Gil de Biedma y Alba, uno de sus poetas favoritos

DEPORTES / 28
La sociedad Segovia 21 y el Club Deportivo La Granja renuevan un año más su convenio de colaboración

▶**EDUCACIÓN**

La UVA y Valverde del Majano proyectan crear un complejo universitario en el área Europa

▶ El Ayuntamiento ha ofrecido terrenos para instalar una extensión del campus del Regimiento ▶ El proyecto incluye la construcción de apartamentos para estudiantes EGOVIA 6 Y 7

Al servicio de todos los españoles

Don Juan Carlos ha expresado su "renovada determinación" de seguir trabajando como Rey al servicio de los españoles y agradece a todos ellos haber logrado "una España unida y diversa, moderna y plural". Estas son algunas de las palabras que el Monarca pronunció anoche durante la cena con los representantes de las altas instituciones del Estado con motivo de su 70 cumpleaños. En la imagen, el Rey agradece los aplausos ante la Reina y el presidente del Gobierno./FOTO: EFE PÁGS. 20 Y 25

▶AYUNTAMIENTO

Una sola empresa opta a cogestionar el cementerio del Santo Ángel de la Guarda

▶El municipio decidirá en unos diez días sobre la única oferta, presentada por Funeraria Santa Teresa ▶El primer concurso se declaró desierto en agosto al no ajustarse las ofertas al pliego SEGOVIA 8

Y ADEMÁS...

PROVINCIA

Alejandro de las Heras, primer teniente alcalde de El Espinar

Alejandro de las Heras Díez será el nuevo primer teniente alcalde de El Espinar y portavoz del grupo del PSOE en el Consistorio, tras la reestructuración del equipo de Gobierno después de la marcha de María Reparaz de la Serna. SEGOVIA 15

GRUPO PROINSERGA

Trabajo autoriza el plan de prejubilaciones

La Dirección General del Ministerio dio su visto bueno a la propuesta sindical de que los mayores de 55 años puedan acogerse al plan y percibir el 85 por ciento del salario. SEGOVIA 11

COMUNICACIONES
El PP pide al municipio que ajuste el servicio de transporte público a la estación del AVE SEGOVIA 9

ECONOMÍA
Segovia aumentó en casi 380 las plazas de alojamientos rurales durante 2007 SEGOVIA 10

CULTURA
Todas las Ciudades Patrimonio acogerán actos del XV aniversario del Grupo SEGOVIA 12

NEGOCIO
Caja Madrid aumenta un 24% su volumen de negocio con empresas de la Comunidad

PAGINAS CENTRALES
Estreno: Expiación, amor entre guerras
DE MARCHA

|REVISTA DE PRENSA| EDITORIALES

EL MUNDO **En su editorial "La ofensiva fiscal de Rajoy resitúa el debate político", señala que "de acuerdo con la filosofía liberal, Rajoy hace de la política fiscal el principal instrumento para afrontar una situación de incertidumbre. Prefiere reducir los impuestos para relanzar la economía en lugar de aumentar el gasto público. Por otro lado, con estas rebajas fiscales el líder del PP trataría de compensar a los ciudadanos de una gestión basada en la inacción y en la inercia del modelo anterior, que ha sido la forma de proceder del Gobierno de Zapatero".**

LA VANGUARDIA Su editorial, titulado "Lacerante paradoja", se refiere al caso del presunto 'etarra' herido tras ser detenido, y afirma que "desde determinados medios, incluido el gobierno vasco, se proyectan todo tipo de sospechas sobre la actuación de la Guardia Civil en este caso, y hay quien evoca el fantasma del GAL ante el resquemor que puede embargar a la Guardia Civil por el reciente asesinato etarra de dos de sus jóvenes miembros".

EL PAIS En el editorial "Menos accidentes" opina que "hoy existe una mayor conciencia de lo que los conductores se juegan en la carretera, y en la tarea de evitar los accidentes deben colaborar todos los sectores involucrados. También los fabricantes, manteniendo los niveles de seguridad de los vehículos en la cima de las características y prestaciones técnicas".

LA RAZÓN En el editorial "ANV es lo que importa" señala que "más allá de posturas oportunistas, y so pena de hacerle el juego a todas aquellas asociaciones proetarras empeñadas en lanzar la cortina de humo de los malos tratos cada vez que se produce una detención, sería conveniente que no desviáramos la atención sobre lo realmente importante de esta operación, y que no es otra cosa que el hecho de que los terroristas iban armados, se resistieron a los agentes y, sobre todo, llevaban encima información que ha permitido localizar dos zulos repletos de explosivos, detonadores y temporizadores".

ABC En el editorial "El negocio del aborto" dice que "quienes cumplan las condiciones legales para practicar alguno de los abortos despenalizados nada deben temer de las inspecciones administrativas y de las investigaciones judiciales que se están realizando. Por eso es un contrasentido pedir seguridad jurídica y, al mismo tiempo, protestar por el hecho de que se esté aplicando la ley.

|MÁS QUE PALABRAS| ESTHER ESTEBAN

Alicia, las maravillas y el lobo

TODOS esperábamos que, a dos meses de las elecciones, los dos grandes partidos centrarían sus ofertas electorales en lo que han sido los temas estrella de la legislatura. Imaginábamos a los socialistas poniendo el acento en sus logros sociales en leyes de gran calado como la de Dependencia, la de Igualdad, la destinada a combatir la violencia domestica... y a los populares denunciado descontrol de la cuestión territorial, la fallida tregua de ETA o los desaciertos en materia de inmigración o política internacional.

Pero no.¡De repente! se ha colado de rondón y con una fuerza inusitada la cuestión económica y las malas perspectivas que todos los indicadores anuncian para el 2008. Ya puede poner el presidente Zapatero la mejor de las sonrisas, plantear el asunto como algo coyuntural, afirmar que se trata solo de una turbulencia encuadrada en el entorno internacional o mostrarse todo lo optimista que quiera que los ciudadanos no se fían y tienen motivos para no hacerlo.

Los datos son preocupantes y tanto el paro como la inflación han empañado y mucho el balance de la economía española en el 2007.El aumento del IPC con el que se ha despedido el año, el 4,3, es el peor de los últimos doce, y diciembre ha sido el tercer mes consecutivo en el que ha aumentado el número de parados, de tal forma que hoy hay 106.000 más que en 2006.

Y si la cosa no está 'para tirar cohetes' en las cifras macro, en las micro, en las cercanas, en las que todos percibimos con mayor claridad el asunto, preocupan y mucho. La cesta de la compra se ha disparado en alimentos de primera necesidad- leche, pan, huevos o fruta-, el euribor sigue subiendo y las hipotecas devoran cada vez mayor parte de los sueldos y el índice de confianza de los consumidores, según todas las encuestas, se ha desplomado 13 puntos hasta situarse en mínimos históricos.

> *Los ciudadanos tenemos derecho a saber claramente cuáles son las recetas del PP y del PSOE para afrontar la situación*

Si no hubiera elecciones a la vuelta de la esquina, cualquier gobierno razonable- independientemente de su signo político- se pondría manos a la obra para tomar medidas urgentes que tranquilizaran a los bolsillos pero cuando se trata de rascar votos, y sobre todo, en una situación de empate técnico con sus principales adversarios, es mejor optar por Alicia en el país de las Maravillas que gritar ¡que viene el lobo!.

Todos los expertos en demoscopia electoral coinciden en señalar que el bolsillo de cada uno es lo primero que se mira a la hora de introducir el voto en las urnas, y que en época de "vacas flacas" las cosas se complican hasta para el más aventajado de los candidatos. Por eso no es de extrañar que si la precampaña parte sin un claro favorito "la pela" o mejor dicho el "euro" sea al final la estrella de la campaña. Lo que no vale es afirmar, sin más, que unos minimizan la crisis y otros hacen catastrofismo con el argumento de que los socialistas han dilapidado la herencia recibida por el PP.

Aquí lo que vale son las soluciones, las medidas que unos y otros piensan aplicar desde el mismo día que se instalen en la Moncloa para que el futuro económico de nuestro país no sea tan incierto y eso debe explicitarse claramente en el programa y en la campaña . Los ciudadanos tenemos derecho a saber claramente cuáles son las recetas del PP y del PSOE para afrontar la situación y así decidir, con conocimiento de causa, a cuál de los dos le damos nuestra confianza porque con las cosas de comer ni se juega ni se manosea.

Atalaya
Avda. Fernández Ladreda, 20
Telfs. 921 46 17 52 - 921 46 17 54 40002 SEGOVIA

JOYERÍA
RELOJERÍA
PLATERÍA

ÓPTICA
AUDÍFONOS
REGALOS

ZUSAN - 6
Avda. Fernández Ladreda , 14
Teléfono 921 46 16 85 40001 SEGOVIA

|FRUTOS DE FRUTOS| MADRIGAL

|A LA LUZ DE UNA CANDELA| JOSÉ JIMÉNEZ LOZANO

Las noches de cristal

NUNCA se releen sin laceración y alegría los versos en que Shakespeare habla en su del tiempo del Adviento o en torno a la Navidad, en el que el aire se torna como de cristal, y el gallo aleja con su canto, como en ninguna parte del año, las aprensiones y pesadillas de la noche. Y estos fastuosos días y noches de diciembre siguen siendo los de nuestras latitudes.

Por razones religiosas y culturales, los hombres tenían añadido luego un "plus" de alegría a esa otoñal transparencia de los días y las noches, una "Noche Buena", que hacía resplandecer la alegría. Y en nuestro mundo, habitado por tanta tristeza, lo lógico es que los hombres huyan ésta, que siempre es un mal, y, si ya no son capaces de aquella alegría, por lo menos hacen más ruido y encienden más luces como para llamarla desde donde pudiera haberse refugiado.

Pero, por artificial y a fecha fija que pueda resultar para este mundo nuestro, ya desamparado de aquella vieja razón de otros tiempos para la alegría ¿cómo se le reprocharía que hasta se la imagine con cacharros luminosos y estridentes, cuando ha de vivir junto a una morgue, aunque sólo sea porque las noticias de cada día son siempre de desgracia y muerte, de catástrofes cósmicas, y hasta de inseguridad misma del andar por la calle y de estarse en casa, y de los alimentos? Hasta el juego y la diversión están normados y teledirigidos para su rentabilidad económica o política, o para la conformación y pedagogía del ánima, en vez de ser el puro ámbito de la libertad. No se podrá decir, ciertamente de este tiempo nuestro lo que del XVIII, antes de la Revolución, decía Monsieur de Talleyrand, que quien no había vivido en él no podía saber lo que era la dulzura del vivir.

Las luchas político-religiosas del XVI y el XVII -las luchas son siempre políticas pero suelen militarizar lo religioso, si así se tienen más contingentes o mejor batería- vistieron de negro a Europa entera, y quitaron a sus hombres la alegría de vivir hasta un punto que se decía que en las grandes casas se rechazaban a los candidatos a cocineros que eran calvinistas por miedo de que su oscuro pesimismo sobre la naturaleza humana y la condición del mundo influyera tanto en ellos que hasta las salsas se cortaran. Pero al fin pudo respirarse, Sólo que, como para que los hombres no olvidaran lo peor de su condición, las revoluciones de fines del XVIII y del XX, volvieron a rodear la vida humana de amargor y violencia. Nazis y comunistas cerraron los cafés y otros lugares de esparcimiento en Praga y Viena, y, por doquiera por donde triunfaron, abrieron escuelas de formación partidista para un mundo nuevo, a comenzar por una nueva gramática, según la cual esclavitud es libertad, cultura la ignorancia, y jugar o reír según reglamento y sistema. Siempre quiere aplicársenos alguna pedagogía, que nos robe la alegría de vivir y las tranquilas noches de cristal, y hasta de Reyes. No, gracias.

|TRIBUNA| PILAR JIMÉNEZ MARTÍN

La alegría del kiosquero

CON la alegría que conlleva, el haber conseguido lo que durante diez años llevamos esperando, les escribo para dar las gracias al actual Consistorio y a cuantos han estado con nosotros para llevar a buen término el cambio de "Kioscos".

En noviembre de 1997, en la fiesta que este diario dio a los kiosqueros, ya se hacían eco de esta necesidad de cambio de los existentes por un nuevo modelo para ganar en calidad de vida y ¡cómo no! el aumento de ventas, que por falta de espacio y exposición se veían mermadas.

En el 2001 volvimos a las negociaciones, pero nadie nos escuchó, nunca salieron a la luz las peticiones y por fin en el 2004 el actual equipo municipal nos recibió y comenzaron las negociaciones, y si la esperanza y la constancia dan fruto este es un gran ejemplo.

Por fin, y pese a las trabas de algunos políticos, han llegado los kioscos a la ciudad y con ello se ha experimentado un cambio bastante agradable en las calles.

Como pensaba, la calidad de vida es otra, al ver la cara de los clientes y ellos a su vez la tuya, es algo que alegra y con ello el trato es más humano, más directo, más enriquecedor, en todos los sentidos.

¿Y las ventas? El paso por delante del kiosco es mayor, al ser la exposición mejor, como dice el refrán "se come con los ojos", el público se para, mira, encuentra algo que le interesa y lo compra, lo que repercute en las ventas.

Hoy deseo que no sea solo la novedad y, como les digo a mis clientes, a los que les doy mi más sinceras gracias, que no falte ninguno y a los nuevos, gracias por su amabilidad y aquí estamos para lo que deseen.

Gracias a la corporación municipal por esa ampliación en los años de concesión de licencias, y recordarles que una pequeña ayuda económica (en la partida de los presupuestos) nos habría venido de maravilla para hacer frente al pago de los kioscos.

Gracias a El Adelantado de Segovia, por la instalación de la calefacción, a Caja Segovia que estará junto a nosotros muchos años, gracias al público en general por sus felicitaciones por el cambio y una petición muy especial a la policía local: Que sean un poco condescendientes, con ese cliente que para un segundo a comprar la prensa, pues de ellos depende nuestro pan de cada día.

Gracias a todos y bienvenidos a nuestros establecimientos.

|CARTA AL DIRECTOR|

RICARDO GARCÍA MARTÍN

Estación Segovia Guiomar

Señor director:

CON gran ilusión esperaba visitar la estación del AVE. Uno de estos días me acerqué y me quedé profundamente indignado: no se podía haber hecho peor chapuza. La infraestructura de acceso a la estación, aparte de ser una cañada para que pase el ganado, tiene desniveles altamente pronunciados, curvas que se podían haber hecho como una sola recta y una anchura insuficiente para este tipo de infraestructura. Me pregunto si los señores encargados de realizar el acceso han valorado la opción de que un autobús grande (no de los urbanos) intente llegar a la estación... El parking, aparte de ser de pago, pequeño. ¿Por qué no se aprovechó el acceso que tenía la estación cuando estaba en obras el túnel?

|CARTA AL DIRECTOR|

JOSÉ ANTONIO PALACIOS

¡Felicidades a la Ronda Segoviana!

Señor director:

ME han regalado el CD "Canciones de Navidad" de Ronda Segoviana que, entre otros, ha sido patrocinado por El Adelantado. Quiero felicitar al periódico por su patrocinio; y a D. Juan de la Cruz Pastor y a los componentes de la Ronda, por una interpretación que me parece de una sencillez, de una profundidad y de un espíritu navideño insuperables. Gracias a todos por esta verdadera delicia.

El Rancho DE LA ALDEGÜELA

CELEBRE SU BODA Y LAS FIESTAS FAMILIARES
EN EL RANCHO DE LA ALDEGÜELA
TORRECABALLEROS (SEGOVIA)
Teléfono de reservas: 921 401 060 // info@el-rancho.com www.el-rancho.com

EL ADELANTADO DE SEGOVIA

EDITA:
EL ADELANTADO DE SEGOVIA, S.L.
D.L. SG.7 1958

Presidente - Editor:
Carlos Herranz Cano
Director General:
Javier Hernando Domingo
Director de Desarrollo:
Aurelio Martín González

Director:
Jesús Martínez Calle
Jefes de Sección:
Marcelo Galindo Miranda y
Florentino Descalzo San Frutos
Director de Administración:
Carlos Rebollar Herranz
Director Comercial:
David Matarranz Casado
Administración de Publicidad:
Pilar Chousa Rincón

Redacción, Administración y Talleres
C/ Peñalara, 3 (Pol. Ind. El Cerro)
40006 Segovia
Teléfono: 921 437 261
Fax 921 442 432
Oficina Comercial: Plaza Mayor, 3, 2º
Teléfono: 921 461 212
40001 Segovia
Correo electrónico de redacción
adelantado@eladelantado.com
Difusión controlada por la OJD

|VISTO Y NO VISTO| FOTO: **KAMARERO**

Adiós a la Navidad

Al superar el día de los Reyes Magos, la última jornada festiva de las Navidades, todo vuelve a la normalidad. Los trabajadores municipales se afanan en quitar los adornos de luces en todas las calles, hasta el año que viene. Los establecimientos comerciales también despojan a sus paredes y fachadas de los ornamentos navideños, y en cada casa, cada uno se quita el Nacimiento o el pino de turno, según gustos. En breve llega el Carnaval, y poco después la Semana Santa, el verano, y todo vuelve a empezar.

Esta sección está abierta a la participación. Si usted tiene alguna fotografía curiosa o significativa referida a la vida cotidiana de la ciudad o de la provincia, puede enviárnosla por correo postal o a través del correo electrónico redaccion@eladelantado.com

CENEAM

CENEAM. VALSAÍN

"Naturaleza y cambio climático"

El Ceneam expone hasta el día 29 de febrero una muestra fotográfica de la Asociación de Fotógrafos de Naturaleza de Madrid titulada "La Naturaleza y el cambio climático": *(Foto: Kamarero)*

FIESTAS

UN PASEO POR LA PROVINCIA

Fiestas locales en los pueblos

El próximo día 17 celebran la festividad de San Antón en Rapariegos.
El viernes 18, la de San Sebastián en Laguna de Contreras; y el sábado 19 la festividad de El Niño en Monterrubio.

AGENDA 4

HOY

10 enero de 2008

Faltan 356 días

Santoral

Santos: Juan,Gonzalo y Agatón.

TELÉFONOS DE URGENCIA

Servicios de seguridad

Policía Local	921431212
Comisaría de policía	921414700
Protección civil	921759115
Guardia civil	062 y 921426363
Inf de carreteras	921417131
Bomberos Segovia	921422222
Bomb. Coca	921586132
Bomb. Sepúlveda	921540000

Servicios sanitarios

Emergencias	061
Hospital General	921419100
Hosp. Políclinico	921419100
H. Misericordia	921460115-16
Cruz Roja	921440202
Urgencias	921440702
Infocáncer (gratuita) (24 horas)	900100036

Transportes

Radio Taxi	921445000
Estación Renfe	902240202
Estación de Autobuses	921427707

Otros

Emergencias	112
Turismo	921460334
Ayuda a la vivienda (Junta CYL)	902 22 88 88
Correos	921461949

Instituciones

Subdelegación de Gobierno	921759000
Junta de Castilla y León	921417384
Diputación	921113300
Ayuntamientos	
Segovia	921419800
Ayllón	921553000
Cantalejo	921520001
Cantimpalos	921496009
Carbonero el Mayor	921560002
Coca	921586011
El Espinar	921181700
Fuentepelayo	921574000
Mozoncillo	921577392
Navalmanzano	921575002

REGISTRO CIVIL

Defunciones: Francisco Recio Gregorio (77 años).

EXPOSICIONES

Las misiones pedagógicas (1931-1936)
Muestra que recorre la historia de las misiones pedagógicas. Proyectada por la Fundación Francisco Giner de los Ríos (Institución Libre de Enseñanza). Hasta el 27 de enero.
ALHÓNDIGA

Pobreartista
Acuarelas de Pobreartista en el bar El Bohemio durante el mes de enero.
BAR EL BOHEMIO

Manuel Frías
"2008. Año Internacional del Agua (Problema medioambiental de nuestros ríos)", dibujos de Manuel Frías. Hasta el 15 de enero.
BAR SANTANA

Joaquín Martín Carreño
El pintor Joaquín Martín Carreño expone sus obras en el Convento de Mínimos. Hasta el 15 de enero.
CONVENTO DE MÍNIMOS

'I Noche de Luna Llena'
Fotos del Colectivo de Fotógrafos Digitales de Horizonte Cultural sobre la I Noche de Luna Llena celebrada en junio. Puede visitarse durante el mes enero.
HORIZONTE CULTURAL

Acuarela
Exposición de ilustraciones realizadas con acuarela, obra de Mónica Carretero. Hasta el 31 de enero en la Librería Diagonal.
LIBRERIA DIAGONAL

'De Tiziano a Tapies'
Muestra "Aún aprendo. Últimas obras de Tiziano a Tàpies". Hasta el 13 de enero.
MUSEO DE ARTE CONTEMPORÁNEO ESTEBAN VICENTE

'Alcázar de Segovia. Imagen, marca y símbolo'
Numerosos objetos con el Alcázar como motivo de decoración. Hasta finales del mes de mayo. Entrada libre.
MUSEO RODERA ROBLES

Exposición de graffiti
'True love' del escritor de graffiti BASTO 1, en Pura Vida Gallery (Teodosio el Grande, 10). Hasta el 11 de enero.
PURA VIDA GALLERY

Arqueología
Aula arqueológica. De miércoles a domingo, de 10,00 a 14,00 h. y de 16,00 a 20,00 h. Cita en el teléfono: 605842481.
AGUILAFUENTE-IGLESIA DE SAN JUAN BAUTISTA

Paleolítico y visigodo
Cerro de San Isidro y en Cerro del Castillo. Visitas guiadas. Información en la Asociación APIA en el telf.: 921 566108.
BERNARDOS

Aniversario de la Real Fábrica de Cristales
Muestra "Fábrica de La Granja" con motivo del 50 aniversario de la Fábrica de Cristal, actualmente SGD La Granja. Hasta abril.
LA GRANJA. CENTRO NACIONAL DEL VIDRIO

Belenes de Europa y América
VII Exposición de medio millar de Belenes de Europa y América en el Museo Tecnológico del Vidrio del Centro Nacional. Hasta el 27 de enero.
LA GRANJA. CENTRO NACIONAL DEL VIDRIO

Madrigal
"Pintura que algo queda", muestra del pintor y humorista gráfico Antonio Madrigal, colaborador de EL ADELANTADO. Hasta el 28 de febrero.
LA GRANJA. GALERÍA CALAR ACTUAL

Ana Gómez.
Cuadros en técnica mixta de Ana Gómez, artista segoviana, alumna de Unturbe, afincada en Barcelona. Hasta finales del mes de enero.
LA LASTRILLA. LIBRERÍA ATENEA (EL SOTILLO)

Museos
Muestra permanente de "La última escuela", museo pedagógico, y museo etnográfico.
OTONES DE BENJUMEA

La naturaleza y el cambio climático
Fotografías de la Asociación de Fotógrafos de Naturaleza de Madrid con el lema 'La naturaleza y el cambio climático'. Hasta el 29 de febrero en el CENEAM.
VALSAÍN. CENEAM

SOLIDARIDAD

Donación de sangre. La Hermandad de Donantes de Sangre de Segovia desplaza hoy jueves a Vallelado el equipo de Hemodonación y Hemoterapia de Castilla y León para atender a cuantos ciudadanos quieran donar sangre, en horario de 17.30 a 20.30 h. El próximo martes, día 15, se instalará, de 10.30 a 14.00 h., en la Sala de la Biblioteca del Ayuntamiento de Segovia con el mismo objetivo. *(Foto: Juan Martín)*

CINE

Cine Club-Studio
Hoy jueves, día 10 de enero, proyección de la película "No matarás", de K. Kieslowsky, en sesiones de 19.30 y 22.00 h., en la Escuela de Magisterio de Segovia.
SEGOVIA. ESCUELA DE MAGISTERIO

MÚSICA

Universidad de la Experiencia
Actividades organizadas por la Asociación de Antiguos Alumnos de la Universidad de la Experiencia en el Centro Senior Corpus (Juan Bravo, 2). Hoy jueves, a las 18.00 h., concierto de Año Nuevo de música tradicional con la Rondalla de Caja Segovia.
SEGOVIA. CENTRO SENIOR CORPUS

OTRAS ACTIVIDADES

Amigos de la Vida
Actividades organizadas por la asociación Amigos de la Vida en el Centro Senior Corpus. Mañana, a las 18.00 h., conferencia de Javier García Núñez sobre "Arte y paisaje en el Lazio".
SEGOVIA. CENTRO SENIOR CORPUS

Talleres de sostenibilidad
La Concejalía de Medio Ambiente de Segovia organiza unos talleres de sostenibilidad por zonas que se desarrollarán de 18.00 a 20.00 h. con el objeto de fomentar la reflexión colectiva sobre la ciudad y recoger propuestas de mejora para la misma en relación a cinco aspectos básicos: agua, residuos, biodiversidad, atmósfera y consumo. Las próximas citas son el 14 de enero, en el Centro Sociocultural de San José (c/ Tomasa de la Iglesia) para los interesados de San Jose, El Palo-Mirasierra, La Estación y La Fuentecilla. El 16 de enero en el centro de día de La Albuera para los barrios de Fuentemilanos, Hontoria, Madrona, Revenga y Zamarramala. El 15 de enero en el local de la AAVV de San Lorenzo para San Lorenzo y San Marcos. El 21 de enero en el centro de día de La Albuera para los ciudadanos de La Albuera (El Carmen y San Fru-

FARMACIAS DE GUARDIA

SEGOVIA

HOY: **Día y noche:** Hernández Useros. Santa Teresa de Jesús, 24. (Barrio El Carmen).
MAÑANA: **Día y noche:** Pérez-Lobo González. Plz. Ramiro Ledesma, 1. (Barrio San José).

EL ESPINAR: Esta semana está de guardia el despacho de San Rafael.

OTRAS LOCALIDADES:

Hoy están de guardia durante las **24 horas** los despachos de las localidades de Cantalejo, Sepúlveda y Arcones.
De **10,00 a 22,00 h.** permanecerán abiertos los de Sacramenia, Cantimpalos, Navas de Oro y La Granja.
De **10,00 a 20,00 h.**, farmacia de Villacastín.

MONUMENTOS

ALCÁZAR Tlf. 921 46 07 59: De octubre a marzo, de 10,00 a 18,00 h. De abril a septiembre, de 10,00 a 19,00 horas.
CATEDRAL Tlf. 921 46 22 05: De octubre a marzo de 9,30h a 17,30h. De Abril a septiembre de 9,30 a 18,30h.
CENTRO DE RECEPCIÓN DE VISITANTES Tlf.: 921 466720. e-mail: infor@ turismodesegovia.com. Todos los días de 10 a 19,00 horas. Sábados, domingos y festivos de 10,00 a 20,00 horas. Además los puntos de información de la Rotonda del Pastor y de Autobuses, de 10,00 a 17,30 h.
CENTRO DIDÁCTICO DE LA JUDERÍA Tlf 921 461426. Horarios: cerrado lunes tarde y martes; mañanas, de 10.00 a 14.00 h. y de 16.00 a 19.00 h.
CONVENTO SAN ANTONIO EL REAL Tlf. 921 42 02 28: De 10,00 a 14,00 h. y de 16,00 a 19,00 h. Domingo tarde y lunes, cerrado.
IGLESIA DEL CORPUS CHRISTI (Antigua Sinagoga Mayor) - Tlf 921466720. Horarios: cerrado lunes tarde, martes y jueves tarde; mañanas de 10.00 a 14.00 y de 16.00 a 18.30 h.
IGLESIA DE LA VERACRUZ Tlf. 921 43 14 75. De martes a domingos de 10,30 a 13,30 horas. y de 15,30 a 18,00 h. (Cerrada durante noviembre).

tos) y Nueva Segovia. Y el 22 de enero en la Casa Joven para los del Casco Antiguo, San Millán, Santo Tomás, Cristo del Mercado, Santa Eulalia y El Salvador.

SEGOVIA. AYUNTAMIENTO

CONVOCATORIAS

Actividades para niños y jóvenes

La asociación para el Bienestar Socio-cultural de Niños y Jóvenes de Segovia Caminantes organiza actividades dirigidas a niños de todas las culturas de 3 a 10 años, que se desarrollarán los sábados a partir de las 12.30 h., en el Centro Social de San José. Las clases de nivelación en los aprendizajes, castellano y ruso se acordará con los grupos de niños y los voluntarios del programa. Inscripción e información, de 19.30 a 20.30 h., en José Zorrilla, 119.

SEGOVIA. CENTRO SOCIAL SAN JOSÉ

Curso gratuito para desempleados

Curso gratuito de técnico en seguridad de redes y sistemas (400 horas) en horario de mañana o tarde para desempleados. Información en Logos Formación y Gestión, c/ Antón, 2. Tlf.: 921-443016.

SEGOVIA. LOGOS

Escuela Oficial de Idiomas

Mañana, 11 de enero, finaliza el plazo de preinscripción para los nuevos cursos específicos de 'Conversación y comprensión oral para nivel avanzado', 'Conversación a nivel avanzado', 'Inglés en el mundo del turismo' e 'Italiano en el mundo del turismo'. Información en la EOI, C/ Ochoa Odátegui s/n, tel: 921 428 198 y www.eoidesegovia.net.

SEGOVIA. ESCUELA OFICIAL DE IDIOMAS

Formación de Voluntariado

A partir del 15 de enero, curso básico de formación de voluntariado online para todas aquellas personas que deseen ser voluntarios de la Asociación Española contra el Cáncer y no puedan asistir a los cursos que se desarrollan en la Asociación. Más información, tlf.: 921426361.

SEGOVIA. ASOCIACIÓN CONTRA EL CÁNCER

AGENDA SOCIAL

Bodas de oro. ¡Felicidades! para **José** y **Adela**, en su 50 aniversario de boda, de parte de Adela, Dioni, Jose, Sara, Yoli, Paola y toda vuestra familia y amigos. Muchos besos.

¡¡¡Feliz cumpleaños Juan!!!. El gran jugador de ajedrez, futbolista, devorador de libros y travieso Juan cumple seis años y toda su familia, especialmente su hermana Julia, le desean que pase un feliz día.

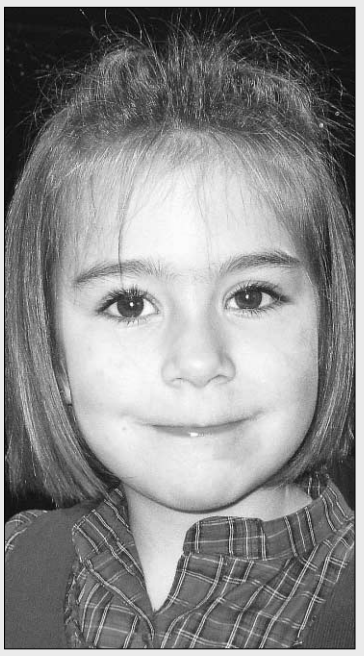

Cumpleaños. Lorena cumple hoy cinco añazos y sus primos estarán a su lado para celebrarlo y ayudarla a soplar las velas. Muchas felicidades.

Reyes en Oncología. Gracias al personal sanitario de la planta de Oncología del **Hospital Ramón y Cajal de Madrid** por su dedicación a los enfermos en estas fiestas navideñas. Suponen para todos un ejemplo a seguir.

Cumpleaños. Hoy cumple sus seis añitos de vida esta simpática y encantadora niña; su nombre es **Verónica** y la felicita toda su familia, especialmente sus padres y hermanos.

Cena. Los compañeros del **restaurante "La Trébede"** se lo pasaron fenomenal en la cena de hermanamiento. ¡Hay que repetir!

¿MUEBLES?
THERMOBEL
LA MAYOR EXPOSICIÓN DE CASTILLA
Salones clásicos, modernos y de estilo rústico

POLÍGONO INDUSTRIAL «EL CERRO»
TELÉFONO 921 423 953 - SEGOVIA
VENTA DIRECTA
Abierto incluso sábados tarde

▶ EDUCACIÓN-ECONOMÍA

La UVA y Valverde del Majano estudian crear un complejo universitario en el área "Europa"

Oferta de suelo. El Ayuntamiento ha ofrecido a la institución académica terrenos para ubicar en el municipio una extensión del campus del Regimiento con servicios complementarios

Viviendas. El proyecto contempla crear una residencia o zona de apartamentos para estudiantes cerca de la futura ciudad deportiva y una oficina del Parque Científico de la Universidad de Valladolid

La Universidad de Valladolid cuenta con una matrícula de 2.900 alumnos, la mayoría procede de

P. BRAVO / SEGOVIA

La Universidad de Valladolid y el Ayuntamiento de Valverde del Majano proyectan ubicar en esta localidad una extensión del campus del Regimiento con servicios complementarios, como apartamentos para estudiantes, zona deportiva, espacios para la organización de cursos de verano y oficinas de estudios de mercado, investigación y desarrollo empresarial.

Para dar forma a esta iniciativa ambas instituciones están trabajando desde hace meses en la elaboración de un acuerdo de colaboración cuyos fines atiendan a la proyección industrial de Valverde del Majano y a la docente de la universidad, aunando ambos aspectos en beneficio mutuo.

Con este fin, el rector de la UVA, Evaristo Abril y el vicerrector de Segovia, Jesús Nieto, mantuvieron una reunión el pasado martes con el alcalde de Valverde del Majano, Rafael Casado Llorente y otros miembros de la corporación. Durante el encuentro, que tuvo lugar en la localidad segoviana, los representantes de la institución académica tuvieron ocasión de conocer los terrenos donde se ubicará el espacio industrial "Europa", en el que se enmarcarían las futuras instalaciones universitarias. Y es que el Ayuntamiento ha ofrecido la puesta a disposición de la universidad suelo para acoger los servicios que requiera y la institución académica se ha comprometido a elaborar un plan de necesidades para formalizar una petición específica de espacios.

Tanto Evaristo Abril como Jesús Nieto aseguran que todos los movimientos que se están produciendo forman parte de la fase inicial de un proyecto de futuro donde caben múltiples posibilidades. Sin embargo, la oferta de terrenos realizada por el municipio segoviano es firme y los plazos han comenzado a correr, ya que el Ayuntamiento necesita reservar una bolsa de suelo y la aprobación del Plan General de Ordenación Urbana (PGOU) es probable que se lleve a cabo en las próximas semanas, a finales de enero

CAMPUS RESIDENCIAL La Universidad de Valladolid no cuenta actualmente con espacios residenciales para sus estudiantes, aunque la mayoría procede de fuera de la provincia de Segovia. Más aún, el proyecto de construcción del campus en los antiguos terrenos del Regimiento tampoco incluye una zona para residencia universitaria. De ahí que la oferta de terrenos en Valverde del Majano adquiera un especial valor para la institución académica ya que daría respuesta a "una importante carencia que tenemos", tal y como ha reconocido el rector Evaristo Abril.

En este sentido, el vicerrector de Segovia, Jesús Nieto, ha comentado que las principales expectativa de solución a este problema están depositadas en el Ayuntamiento de Segovia y los futuros espacios de Valverde sería un buen complemento. "El alcalde Pedro Arahuetes siempre ha mostrado una gran disposición para ceder terrenos destinados a alojamientos universitarios, pero estamos a la espera de que se cierre la tramitación del PGOU de la capital", ha indicado Nieto puntuzaliando que "lo deseable para la UVA" sería contar con los terrenos que también formaron parte del acuartelamiento Alto de los Leones de Castilla y se encuentran frente al futuro campus (al otro lado de la calle Coronel Rexach).

El proyecto de Valverde del Majano tiene un atractivo añadido y es que el campus residencial se ubicaría junto a las piscinas donde se va a crear un gran complejo deportivo que podría ser utilizado por los universitarios. Por el contrario, necesitaría mejorar las comunicaciones a través de transporte público entre la ciudad y el municipio del alfoz.

Jesús Nieto ha anunciado que en los próximos días realizará un sondeo entre los estudiantes foráneos pidiendo su opinión sobre la posible creación de un complejo residencial, con apartamentos, en Valverde del Majano. Para su construcción, la UVA se acogería a planes de ayuda del Ministerio de la Vivienda.

El inicio de las obras del campus del Regimiento está previsto para primavera./PEÑALOSA

INICIATIVAS EMPRESARIALES El proyecto que mejor define el plan de colaboración de las dos instituciones es la creación de una oficina de fomento de la formación empresarial y laboral.

Rafael Casado ha explicado que en el nuevo espacio "Europa" se creará un Centro de Iniciativas Empresariales, con un espacio de 3.000 metros cuadrados, donde tendrán cabida las actividades centradas en la investigación, el desarrollo y la investigación. El centro contará con despachos, aulas y salón de actos, entre otras dotaciones. Evaristo Abril ha comentado que en este inmueble se podría instalar una oficina de la Fundación Parque Científico de la Universidad de Valladolid. Desde su creación esta fundación ha desarrollado su actividad en la capital de Castilla y León "pe-

MES DEL KM 0 SEAT
INFORMACIÓN SIN COMPROMISO 600 586 509
VEHÍCULOS A ESTRENAR A PRECIOS DE VEHÍCULO DE OCASIÓN
Ejemplos: LEÓN 2. DTDI STYLANCE 19.200 €
ALTEA XL 1.9 TDI STYLANCE 19.100 €
TOLEDO 1.9 TDI REFERENCE 17.500 €
ALTEA 1.9 TDI GREEN: 16.700 €
CÓRDOBA 1.9 TDI SPORTRIDER 13.900 €
IBIZA 1.9 TDI SPORTRIDER 13.600 €
INFÓRMATE
HIGARSA AUTOMOCIÓN
Teléfono 921 420 200
C/ Navacerrada, 25. SEGOVIA
SEAT auto emoción

ůera de Segovia y no disponen de residencias ni alojamientos universitarios./KAMARERO

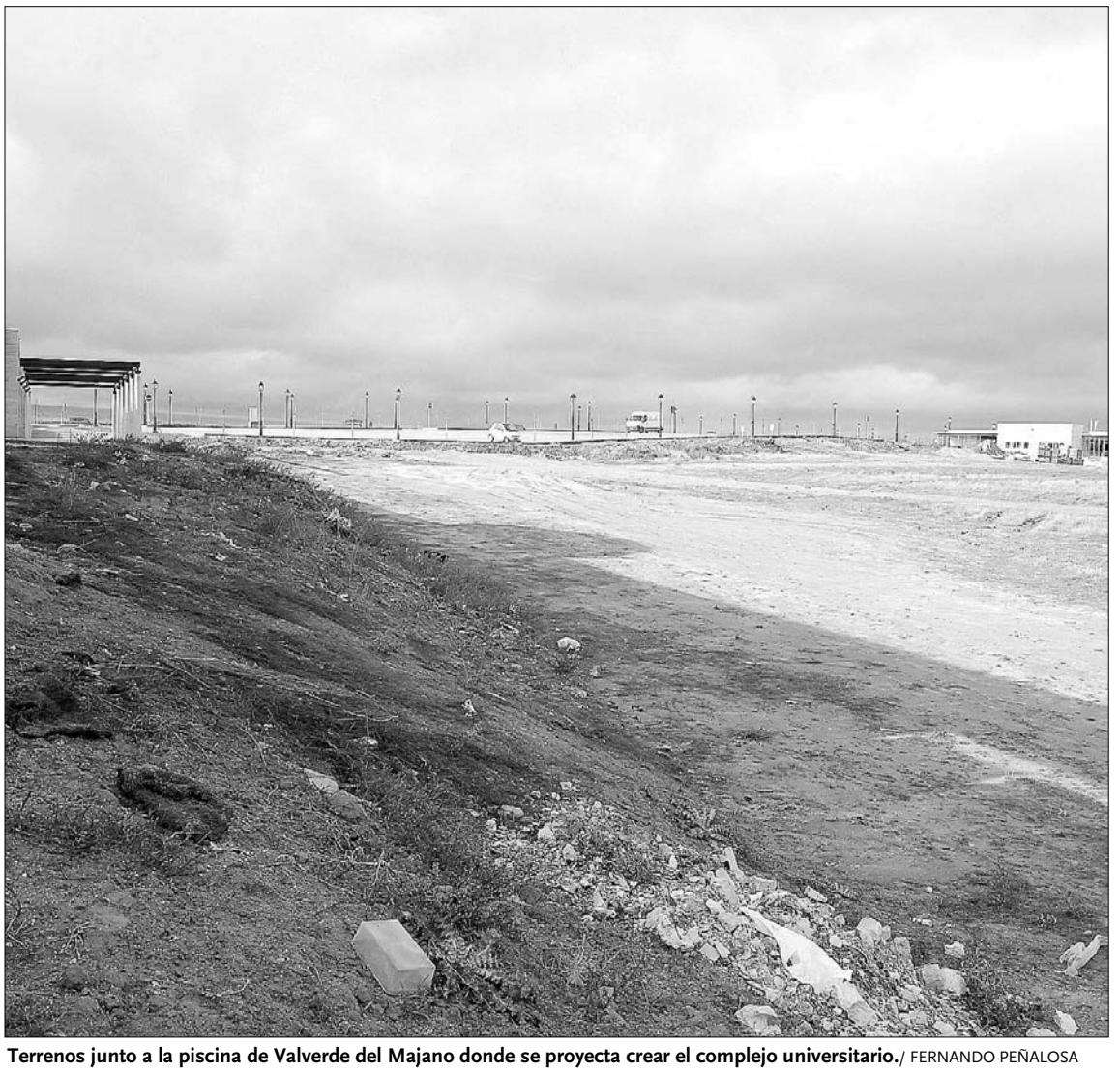

Terrenos junto a la piscina de Valverde del Majano donde se proyecta crear el complejo universitario./ FERNANDO PEÑALOSA

LAS DECLARACIONES

▶RAFAEL CASADO

«Valverde del Majano siempre ha sido un municipio de vocación industrial y necesita innovar y adaptarse a los nuevos tiempos en relación directa con una institución docente»

▶EVARISTO ABRIL

«La oferta de terrenos e instalaciones nos permitiría resolver el déficit de alojamientos para universitarios y extender el Parque Científico de la Universidad de Valladolid»

▶JESÚS NIETO

«Estamos en el inicio de un proyecto de colaboración, oteando posibilidades, pero la perspectiva de crear un complejo universitario complementario del campus es muy positiva»

ro no tiene porque seguir siendo así y su presencia en Valverde sería un salto importante porque aquí tiene acceso a grandes expresas y hay una perspectiva muy positiva de desarrollo empresarial". Además, en este centro se podría crear una corriente bidireccional de formación, desde la universidad a los empresarios y trabajadores del polígono, y también desde las empresas a los universitarios, con bolsas de empleo y oferta de prácticas.

Otras posibilidades que se están manejando es organizar cursos de verano y cursos de español para extranjeros, ofreciendo alojamiento y rutas turísticas, aprovechando los atractivos culturales y patrimoniales de la provincia de Segovia.

Ciudadano @delantado

tú.

▶Opina sobre el proyecto de crear una extensión del campus de la UVA en Valverde en www.eladelantado.com

Primera piedra del área Europa

Rafael Casado ha anunciado que la ceremonia de colocación de la primera piedra del área industrial Europa se celebrará a finales de la primavera de 2008, entre mayo y junio.

La nueva área industrial se convertirá en el principal foco de creación de empleo de la provincia, acorde con las posibilidades de desarrollo que están abriendo las nuevas infraestructuras de comunicación. Varias empresas de Madrid están a la espera del desarrollo del nuevo espacio para implantarse en la zona. Otras se encuentran en funcionamiento en el polígono Nicomedes García y confían en poder ampliar sus instalaciones. El sector tiene una superficie total de 1,8 millones de metros cuadrados en los que se incluye suelo industrial y comercial, espacio para equipamiento público, suelo para servicios urbanos, viario y otra superficie libre de uso público.

Ciudadano @delantado. El lector opina sobre...

▶▶La circunvalación de Segovia registró 17 víctimas, una de ellas mortal

La carretera SG-20 siguió siendo uno de los puntos de mayor siniestralidad, con doce accidentes con actas oficiales.

▶Accidentes en la SG-20. Es normal que haya accidentes en esa carretera, pues muchos conductores no hacen ningún caso de las señales de STOP que hay en algunas de las incorporaciones; no se respeta la buena circulación en las rotondas; y adelantan cuando consideran oportuno sin comprobar efectivamente el espacio ni las circunstancias de la vía. Ya se sabe, si te saltas una señal de STOP puedes tener un accidente; si adelantas de manera inadecuada, también. Creo que, en general, en la carretera se ha perdido el respeto a los demás conductores: 'Yo primero'./ ÁNGEL LUIS

▶Llaman circunvalación a cualquier cosa. Una carretera mal trazada, que comenzó con señales de 'ceda el paso' donde debería poner 'STOP' y con tramos que siguen tal cual...Un fiel reflejo, en fin de los políticos de esta provincia que la hicieron posible./ JUAN

▶▶Comentarios al artículo "Agoreros" del blog 'Una col.', de Aurelio Martín

▶Las cosas claras. Yo creo que Aurelio, en su col. de Agoreros, deja las cosas bastantes claras al tiempo de felicitarle por el vídeo que acompaña, que viene como anillo al dedo, porque se nota, se advierte, se palpa, que cuando uno 'es de alguien', y lo es incondicionalmente, no solo se ve claro que falta la razonabilidad, sino incluso la racionalidad. Ya sé que la objetividad no está al alcance del hombre, pero uno debe ser responsable de un mínimo de imparcialidad, viendo la obra y no el sujeto, analizando contenidos y no colores. Como en muchas ocasiones se hace todo lo contrario, así nos va. Bien por Aurelio: es bueno un poco de pimienta en el guiso simple que nos rodea. Por otro lado, cuando se profesa una de las virtudes teologales, como es el caso, lo lógico es que, al tiempo, se tenga presente alguna de las cardinales./ J.A.M.

▶Verdades como puños, Aurelio. ¡Bien por Aurelio y por El Adelantado! Ambos siguen utilizando el yunque del herrero correctamente: golpes con sentido común a toda clase de hierros. El papanatismo que se quede para los ingenuos y los tartufos sin escrúpulos. Que la inteligencia y la verdad se imponga en los medios de comunicación es lo que demanda la democracia que hemos instaurado.../ MOISÉS OLMOS.

▶Candidato. Sólo decir que, hilándolo con la anterior Col. (en la que por motivos de salud —proceso gripal—, y por exceso de compromisos —últimas comidas y cenas navideñas—, no he tenido la oportunidad de sentarme con tiempo ante el PC), puede que ahora que el PP de Segovia se dispone a elegir a sus candidatos al Congreso y al Senado, tal vez haya hueco para el verdadero 'azote popular del PSOE', el Señor Jesús Postigo...

Y es que el cuñado (bueno vale, ex cuñado) de la ¿portavoz? del Partido Popular en el Ayuntamiento capitalino, ha hecho muchos más méritos que su ex familiar, aunque siempre admirada amiga (es lo que tienen estos del Opus Dei —no pasa nada, que no se me ofenda nadie, cada uno es libre de seguir el culto que quiera, y el Sr. Postigo es firme devoto de Escriba de Balaguer, no en vano, tiene un cuadro suyo en su despacho—, decía que es lo que tienen, que antes que 'creyentes' —están contra el divorcio— son pragmáticos —y si tu ex cuñada manda, pues para qué romper relaciones familiares con ella—)... más méritos, decía, para 'sentar su culo' (con perdón) en un escaño de nuestras (siempre respetadas) Cortes Generales.

En fin, C'est la vie que dicen los franceses... o a mamarla que decía aquel... vamos, que una cosa es lo que debería ser y otra lo que será... Feliz 2008/ CELOTE

▶A babor. Don Aurelio el video que ni pintao. Pero hoy no me atrevo a decir ni esta boca es mía. Parece que le ha quedado el surco escorado a babor. Espero que sea cosa de las fiestas. Un saludo a todos y todas (por supueZto) que estoy preparando surcos y abonando y no quiero que se tuerzan./ EL LECTOR.

▶Vale tío. Menos mal que la cordura anida en las coles de Aurelio. No está mal lo de que se lleven la estación a Ávila. A lo mejor después de eso aquí se empieza también a reivindicar el aparcamiento de Burkina Faso en el Hospital General. Coj...., tio./ TROMPETISTA.

▶ AYUNTAMIENTO

El Ayuntamiento iniciará en breve la construcción de 50 nichos, ya que el cementerio está al límite de su capacidad. / J.M.

Una única empresa opta a cogestionar el cementerio del Santo Ángel

El municipio decidirá en unos diez o quince días sobre la oferta para este segundo concurso, presentada por Funeraria Santa Teresa

• El primer concurso fue declarado desierto en agosto del año pasado al entender el Ayuntamiento que las dos ofertas presentadas incumplían el pliego de condiciones.

A.S.R. / SEGOVIA

Una única empresa, Funeraria Santa Teresa, ha presentado su oferta para cogestionar con el Ayuntamiento de Segovia el cementerio del Santo Ángel de la Guarda, en la capital, en el segundo concurso convocado al efecto por el Consistorio, según confirmó ayer a esta Redacción el concejal de Servicios Sociales, Andrés Torquemada.

Torquemada recordó, en declaraciones a esta Redacción, que el primer concurso, al que se presentaron dos ofertas, fue declarado desierto en agosto del año pasado, convocándose de nuevo con el mismo pliego y concluyendo el plazo para presentarse el pasado 29 de noviembre. "Las diversas concejalías implicadas están estudiando la propuesta, y yo creo que podría haber una decisión en unos diez días", apuntó el edil.

CELERIDAD Andrés Torquemada señaló que la intención del equipo de Gobierno es imprimir el máximo de celeridad posible al proceso, puesto que el cementerio del Santo Ángel se encuentra al límite de su capacidad; de hecho, el Ayuntamiento iniciará de manera inminente la construcción de medio centenar de nuevos nichos, sin esperar a la resolución del concurso.

En cuanto a la oferta presentada por Funeraria Santa Teresa, fuentes de la empresa indicaron que su aceptación supondría notables mejoras sobre la situación actual. Por ejemplo, se realizarían enterramientos todos los días del año, incluidos los festivos; se mejorarías las condiciones de conservación del camposanto y se crearía una oficina para información y consultas.

Los plazos para la puesta en marcha de la nueva empresa mixta que gestionará el cementerio, con capital municipal y privado, se han dilatado debido a que el Ayuntamiento decidió dejar desierto el primer concurso, al entender que las dos ofertas presentadas incumplían el pliego en cuanto a sus términos económicos.

Ciudadano @delantado

tú. ▶Opina sobre la gestión del cementerio del Santo Ángel en www.eladelantado.com

▶ COMUNICACIONES

Dos autobuses urbanos esperan a los viajeros ante la nueva estación del AVE, que está en servicio desde el pasado 22 de diciembre. / FERNANDO PEÑALOSA

El PP pide al Ayuntamiento que ajuste el transporte a la estación del AVE

Los populares aseguran que continúan las protestas por parte de los viajeros y que los autobuses urbanos realizan una maniobra irregular para acceder a Segovia-Guiomar

EL ADELANTADO / SEGOVIA

El grupo de concejales del Partido Popular en el Ayuntamiento de Segovia ha solicitado a la Concejalía de Transportes que ajuste el servicio público de autobús hasta la estación del AVE, denunciando que continúan las protestas por parte de los viajeros e incluso que los autobuses realizan una maniobra irregular para acceder a la estación.

De acuerdo con la nota emitida ayer por el PP, "tras la primera protesta masiva que tuvo lugar hace unos días debido a la incapacidad de la Concejalía de Transportes para solucionar con eficacia la llegada de 200 viajeros a la Estación del AVE en Segovia, el PP ha podido saber que el servicio de transporte público de viajeros que conecta la ciudad con el tren de alta velocidad continúa generando insatisfacción entre los usuarios".

Así, el PP sostiene que el pasado lunes una decena de viajeros del ALVIA procedente de Valladolid y que llegó a Segovia a las 21.45 con unos 20 minutos de retraso "tuvieron que organizarse empleando taxis o vehículos de otros viajeros al haber partido ya la última expedición del autobús urbano que deja la estación a las 21.33". Según el PP, el personal de RENFE que atendió a algunos de los viajeros que reclamaron su situación explicó que habían informado al Ayuntamiento del retraso del ferrocarril.

Por otro lado, y también según los populares, "algunos servicios fuerzan a los viajeros a llegar a la estación con cerca de una hora de adelanto sobre la salida de los trenes por lo que hay muchas personas que acceden a Segovia en AVE o ALVIA que regresan a Madrid en La Sepulvedana, con lo que la virtual ventaja del ferrocarril y su influjo positivo en la Segovia se ve considerablemente disminuido".

Además, el Grupo Municipal del Partido Popular está estudiando "si el tramo que los autobuses urbanos se ven obligados a realizar por autovía para llegar al vial de acceso al AVE afecta o no a la seguridad de las personas, ya que viajeros que van de pie o sin cinturón transitan en un vehículo por una vía de gran capacidad". "Lo que resulta indudable es que los autobuses urbanos ejecutan una maniobra prohibida en su trayecto de regreso desde la estación del AVE a Segovia; en el momento de acceder a la vía de servicio paralela a la autovía realizan un giro a la izquierda pasando por encima de una isleta con dos rayas continuas y frente a una señal de sentido obligatorio a la derecha que desde hace unos días está enmascarada por una capucha de plástico negro; de esta manera no se ven obligados a girar en una pequeña rotonda que se encuentra a unos 200 metros a la derecha", subrayan los populares.

Ciudadano @delantado

tú. ▶Opina sobre el servicio de autobús a la estación del AVE en www.eladelantado.com

▶ COMUNICACIONES

Diez días de total puntualidad para el AVE Madrid-Segovia-Valladolid

EL ADELANTADO / SEGOVIA

Las nuevas líneas de alta velocidad que enlazan Madrid con Valladolid y Málaga han logrado una puntualidad del cien por ciento en los últimos diez y cuatro días, respectivamente, según ha informado Renfe, en una noticia recogida por la Agencia Efe.

En la línea entre Madrid, Segovia y Valladolid, 90 trenes han sido puntuales sobre 90 circulaciones, y en la de Málaga, ninguno de los 88 convoyes de los días 4, 5, 6 y 7 de enero ha sufrido retraso.

En los dieciséis días de servicio, en ambas líneas han circulado 438 trenes, de los que 416 han sido puntuales. Durante este tiempo, los servicios han sido utilizados por un total de 76.888 viajeros, de los cuales 73.679 viajaban en los trenes puntuales y sólo 3.209, un 4,1 por ciento, lo hacían en los 22 convoyes que han registrado demoras de más de 15 minutos.

En la línea entre Madrid, Segovia y Valladolid han circulado en los dieciséis días de servicio 130 trenes en ambos sentidos, con 18.378 pasajeros a bordo; de ellos, 123 trenes han llegado puntuales a su destino, con 17.513 viajeros, y sólo siete, con 865 viajeros, han tenido retrasos de más de 15 minutos.

En sus primeros quince días de servicio de la línea Madrid-Málaga, Renfe ha puesto en circulación 308 trenes en ambos sentidos en los que han viajado 58.510 personas. Un total de 293 trenes, con 56.166 viajeros, han sido puntuales y quince, con 2.344 viajeros, han llegado con retraso.

Por otra parte, anoche quedaron desconvocados los paros parciales organizados por el Sindicato de Circulación Ferroviario (SCF) para el personal de circulación de Adif, previstos para hoy viernes y mañana sábado.

▶ ECONOMÍA

Segovia incrementó en 379 las plazas de alojamientos rurales durante 2007

La provincia segoviana es la que registró el mayor aumento de establecimientos de turismo rural de toda la comunidad castellanoleonesa, según los datos de la Consejería de Hacienda

• La oferta hostelera en el medio rural en Castilla y León llegó al final del año pasado a los 2.705 establecimientos, 290 más que hace un año, con 24.157 plazas.

Los alojamientos rurales de la provincia ofrecen amplitud y calidad. /EL ADELANTADO

J.H. / SEGOVIA

La provincia de Segovia es la que experimentó el año pasado un mayor incremento en número de alojamientos rurales en todo Castilla y León, un 18,4 por ciento más, pasando de 223 a los 264 actuales. Según las cifras ofrecidas ayer por la Consejería de Hacienda de la Junta de Castilla y León, Segovia cuenta con 379 plazas más.

En cuanto a alojamientos hoteleros, en Segovia se abrieron el año pasado cinco nuevos, registrándose en la provincia 157 establecimientos con 5.933 plazas.

En cuanto a los datos globales de Castilla y León, la oferta de alojamientos rurales de la comunidad llegó al final de 2007 a los 2.705 establecimientos, 290 más que hace un año, con 24.157 plazas, mientras que los hoteles suman 1.745, 15 más que en diciembre de 2006, con 64.266 plazas.

Los alojamientos rurales ofrecen 2.865 plazas más que en 2006, mientras que los hoteleros cuentan con 1.021 nuevas. Estos datos suponen un aumento de alojamientos rurales de un 12 por ciento y de un 13,5 por ciento en cuanto al número de plazas; mientras que los hoteleros se han incrementado en un 0,9 por ciento en número y un 1,6 por ciento en plazas.

Valladolid ha liderado el aumento de numero de plazas en alojamientos rurales, con un 18,5 por ciento más, hasta llegar a las 1.269 frente a las 1.071 de hace un año.

El número de alojamientos rurales ha subido en todas las provincias, más en Valladolid (17%), Zamora (14,4%) y Ávila (13,8%). Por contra, fue menor que la media en Palencia (4,8%), León (7,5%), Burgos (11,7%) y Soria (11,9%), mientras que igualó el promedio autonómico en Salamanca (12%).

EMPRESAS TURÍSTICAS Las empresas turísticas también se han incrementado en un 10,2 por ciento, con 20 nuevas, hasta las 217; así como los alojamientos hoteleros, que han sumado 1.476, un 0,9 por ciento más que en 2006, con 64.266 plazas; y el de apartamentos, con un 34,8 por ciento más, con 16 nuevos, que hace que la oferta llegue a los 62.

Han subido asimismo el número de cafeterías, con 28 más, hasta los 898, con 57.053 plazas; y el de restaurantes que ha llegado a los 4.405, 146 más que en 2006, con 382.906 plazas; mientras que ha descendido el número de campamentos turísticos, con 118, tres menos que hace un año.

Ciudadano @delantado

tú ▶Opina sobre el incremento de alojamientos rurales en www.eladelantado.com

Calidad

El presidente de la asociación de alojamientos de turismo rural de Segovia (Aturacse), Ángel Carreras, valoró que la provincia registre el mayor incremento de este tipo de establecimientos de la comunidad, y afirmó que la mayoría de esas nuevas instalaciones son "grandes", por encima de las 10 plazas, y con una gran calidad, "que es nuestro principal atractivo".

Ángel Carreras explicó que la provincia de Segovia registra una gran despoblación, con muchas casas abandonadas. "En los últimos años, los propietarios de esas casas han pensado en sacarle un rendimiento y se han creado varios establecimientos rurales, teniendo en cuenta la cercanía que tenemos principalmente con Madrid". Además, de madrileños, también se acercan cada vez en mayor número hasta Segovia turistas procedentes de Cataluña, Valencia y País Vasco. "Estos visitantes buscan la calidad de nuestros alojamientos y la oportunidad de conocer pueblos que se encuentran prácticamente aislados, pero con una gran riqueza natural, histórica ó gastronómica", añade.

En los últimos años, algunas voces hablan de la crisis del turismo rural, pero Ángel Carreras asegura que en Segovia no se ha producido. "Sí hemos notado un descenso en el número de llamadas, porque las personas interesadas que llaman a los establecimientos ahora, lo hacen para confirmar estancias. Sin embargo, antes teníamos muchas llamadas de personas que querían información, cuando ahora ya están informados a través de internet", señala.

El presidente de Aturacse indica que el turismo rural en Segovia tiende a estabilizarse durante todo el año, siendo enero el mes más bajo en pernoctaciones.

▶ ECONOMÍA

El Ministerio de Trabajo autoriza las prejubilaciones en Proinserga

Los sindicatos valoran las negociaciones realizadas para que los trabajadores afectados puedan recibir el cien por cien de los subsidios una vez alcanzados los 65 años

• La Dirección General de Trabajo del Ministerio ha autorizado el plan de prejubilaciones previsto para los mayores de 55 años del grupo Proinserga, y que afecta a más de 70 empleados.

Los trabajadores fueron informados ayer por los representantes sindicales en una asamblea./ FERNANDO PEÑALOSA

F. D. / SEGOVIA

La resolución de la Dirección General supone que los empleados que tienen entre 55 y 65 años puedan percibir el 85 por ciento del salario, tal como habían solicitado los sindicatos a las administraciones central y regional.

Según informaron ayer en una asamblea celebrada ayer por la tarde los representantes sindicales con los empleados, la resolución atiende así «la petición que teníamos los sindicatos», según dijo Félix del Val, secretario regional de Agroalimentaria de CCOO, que participó en la asamblea junto a Vicente Andrés, secretario regional de acción sindical de este mismo sindicato.

El plan de prejubilaciones formaba parte del expediente de regulación de empleo (ERE) previsto para 127 trabajadores de Proinserga S.A. de Primayor Foods y Primayor Elaborados, a quienes se les aplicó una suspensión temporal de empleo de tres meses y que se tornó en extinción definitiva el pasado 15 de diciembre. Tras ello y con el fin de minimizar los efectos para la plantilla, se abrió la posibilidad de aplicar prejubilaciones anticipadas a los mayores de 55 años, así como la recolocación de trabajadores en otras empresas, y que los que tuvieran menos de 55 años, pero que sufrieran alguna enfermedad, pudieran acogerse a jubilación por invalidez.

En los planes de prejubilación participaron finalmente el Ministerio de Trabajo y la Junta de Castilla y León, que con aportaciones económicas de 4,9 y 1,3 millones de euros, se podrá hacer frente a los objetivos marcados por los sindicatos para los trabajadores.

En este tiempo, los empleados afectados por las prejubilaciones cobrarán el 85 por ciento del sueldo neto. Además, con la resolución adoptada, podrán beneficiarse, una vez alcanzada la edad de 65 años, del convenio especial negociado que permite mantener el índice de prestación para percibir la cotización total con el fin de que «no pierdan poder adquisitivo», según los representantes de CCOO. Además de esta medida, de la que se podrán beneficiar 72 trabajadores pertenecientes a las tres empresas afectadas por el proceso concursal, está pendiente la posibilidad de que puedan acogerse a las jubilaciones por invalidez otros quince empleados afectados por con alguna enfermedad, y las recolocaciones para quienes no hayan encontrado trabajo.

Por otro lado, los representantes sindicales anunciaron que investigarían si son ciertas las denuncias trasladadas por algunos miembros de la plantilla que aseguraron que Primayor Elaborados ha contratado a personas a través de empresas de trabajo temporal.

Ciudadano @delantado

tú. ▶Opina sobre los malos tratos en el ámbito familiar en la dirección: www.eladelantado.com

Primayor Elaborados acabó 2007 con una producción de 4.800 toneladas de transformados

F. D. / SEGOVIA

La empresa Primayor Elaborados acabó el año pasado con una producción de unas 4.800 toneladas de productos elaborados, según los cálculos provisionales realizados por sus representantes.

La empresa, que se encuentra en proceso concursal desde el pasado mes de junio, redujo su actividad aunque se ha mantenido estable en los últimos meses, según las mismas fuentes hasta llegar a una producción media de 400 toneladas mensuales. La plantilla actual está formada por 116 empleados, con carácter estable y en la que sólo se han incorporado trabajadores para cubrir bajas voluntarias. A nivel económico, el año se cerró con una facturación de 18 millones de euros, si bien confían en que el año 2008 pueda incrementarse hasta los 22 millones de euros de ventas. «Los resultados van mejorando lentamente y estamos cumpliendo lo previsto en el plan de choque presentado a la administración concursal», según las mismas fuentes.

NO SE LO PIENSE MÁS O NO LLEGARÁ A TIEMPO, SOLO QUEDAN 3 CHALÉS DE LUJO. VISITE NUESTRO CHALET PILOTO
PINFER
PROMOCIONES DE CALIDAD
www.promocionespinfer.es
ESTAMOS SEGUROS QUE NO ENCONTRARÁ NADA MEJOR. COCINA TOTALMENTE AMUEBLADA CON ELECTRODOMESTICOS MODERNOS
EN PALAZUELOS, JARDIN DE 100 M² CON RIEGO, PORCHE DE GRANITO Y EXCELENTES VISTAS
HOGAR INTELIGENTE CON "PACK ORO" DE DOMOTICA
DETECTORES PARA FUGA DE AGUA, GAS O INCENDIO
DETECTORES DE SEGURIDAD
VIDEOPORTERO
HILO MUSICAL
HOMECINEMA
C/ GOBERNADOR FDEZ JIMÉNEZ 1 ÁTICO C
40001 SEGOVIA TLFNO 921 43 78 16

Triangulo Inmobiliaria
SAN CRISTOBAL
Piso de 4 dormitorios en venta con dos baños, ascensor, garaje y trastero. Muy luminoso completamente exterior.
REF.- P 2308
San Francisco, 19 - 921 41 20 90

Triangulo Inmobiliaria
San Francisco, 19 Tlfno.- 921 41 20 90
CHALET EN VENTA
ANGELES DE SAN RAFAEL
Chalet en construcción de 140 m². 3 dormitorios, salón, cocina, 2 baños, aseo y jardín de 345 m².
Ref.- C708

WWW.HOTELESCONHECHIZO.COM
DEHECHIZO
COCINA ACTUAL EN SEGOVIA
UN LUGAR PARA SABOREAR CADA MOMENTO CON LA VISTA Y EL PALADAR
ENTRADA POR CAMINO DEL MOLINO, 16
BARRIO DE ABAJO
CARRASCAL DE LA CUESTA
(SEGOVIA)
RESERVAS 921 069 012

EN SEGOVIA. ALQUILER CON OPCIÓN A COMPRA
PISOS 1 Ó 2 DORMITORIOS CON GARAJE Y TRASTERO
ARLAS PROYECTOS
Ctra. Villacastín, 56
TELF.: 676 839 019

▶ AGRICULTURA

La Junta autoriza el pago de las ayudas de la PAC a los cultivadores de herbáceos

EL ADELANTADO / SEGOVIA
La Consejería de Agricultura y Ganadería de la Junta de Castilla y León ha autorizado un segundo pago correspondiente a la liquidación de las ayudas del régimen de pago único y de las ayudas a los productores de determinados cultivos herbáceos (cereales, oleaginosas, proteaginosas, lino, cáñamo y retirada de tierras) de la campaña de comercialización 2007/2008, cuyo importe total asciende a 79,6 millones de euros, que se distribuirán entre 6.721 agricultores.

En la provincia de Segovia se beneficiarán del segundo pago 463 agricultores, por un importe de 5,3 millones.

▶ SOCIEDAD

Segovia registró 198 abortos voluntarios en el año 2006

EL ADELANTADO / SEGOVIA
La provincia de Segovia registró en el año 2006, último del que se disponen de datos cerrados, 198 interrupciones voluntarias del embarazo, según los datos del Ministerio de Sanidad. En el conjunto de Castilla y León se practicaron 3.139 abortos.

La Fundación Vida ha criticado el aborto, en una nota de prensa, como "la cara más visible de un estrepitoso fracaso social de nuestro sistema político y educativo", pidiendo a la Junta de Castilla y León "soluciones alternativas al aborto".

▶ CULTURA

Todas las Ciudades Patrimonio serán escenario del XV aniversario

El programa cultural previsto, que también llegará a Segovia, incluye una muestra fotográfica itinerante, teatro y música; Ávila acogerá el 17 de septiembre el acto conmemorativo

EL ADELANTADO / SEGOVIA
El presidente del Grupo de Ciudades Patrimonio de la Humanidad de España y alcalde de Cuenca, Francisco Pulido, anunció ayer en Ávila que los actos para conmemorar el decimoquinto aniversario de la constitución del mismo incluirán un programa cultural en cada uno de los sitios que lo integran. Pulido realizó estas declaraciones durante la rueda de prensa posterior a la reunión celebrada ayer en la capital abulense por la Comisión Ejecutiva del Grupo, tras la visita realizada el martes a París para entrevistarse con el director del Centro del Patrimonio Mundial de la Unesco, Francesco Bandarín.

El presidente de turno avanzó que cada una de las trece ciudades, entre las que se encuentra Segovia, contará con actividades incluidas en un programa cultural que servirá para celebrar los quince años de este grupo constituido en Ávila, que desde entonces ostenta la Secretaría Permanente. Por ello, la capital abulense acogerá el próximo 17 de septiembre los principales actos de esta efeméride que servirá también para inaugurar la remodelación del Palacio de los Verdugo (s. XV), que acogerá la Secretaría Permanente.

A los actos han sido invitados, tanto Bandarín, como la infanta Cristina, en su condición de madrina del grupo durante el acto de constitución celebrado en la capital abulense en 1993.

El programa cultural, cuyo contenido no ha sido detallado, incluirá una exposición fotográfica itinerante, además de teatro, música, un acto protocolario conmemorativo y una asamblea extraordinaria.

Segovia es una de las tres Ciudades Patrimonio de Castilla y León, junto a Salamanca y Ávila. / JUAN MARTÍN

La reunión celebrada ayer también ha servido para que el alcalde de Ávila, Miguel Ángel García Nieto, se refiriera a las negociaciones que mantienen la Unesco y la Consejería de Cultura de la Junta de Castilla y León para crear en la capital abulense una Oficina de Gestión del Patrimonio Mundial de la Comunidad.

El regidor avanzó que dicha oficina velará por los siete lugares de la región declarados por la Unesco Patrimonio de la Humanidad: Ávila, Salamanca, Segovia, Atapuerca, Las Médulas, el Camino de Santiago y la Catedral de Burgos.

Tal y como ocurrió en París, los ocho representantes municipales del Grupo, han abordado la posible puesta en marcha de una Comisión y una Secretaría Técnica y Operativa, que se encarguen de analizar los posibles proyectos que vayan a desarrollar las Ciudades Patrimonio en sus cascos históricos. Para García Nieto, se trata de una forma de "buscar seguridad jurídica" cuando haya que acometer algún proyecto controvertido dentro de las cascos urbanos y así "evitar posteriores polémicas en su ejecución".

La Comisión Ejecutiva analizó diversas cuestiones que serán abordadas en la Asamblea General de junio, como el estudio de la Fundación ONCE sobre accesibilidad en las rutas turísticas y monumentos de los trece socios del grupo o el Observatorio de Turismo, realizado en colaboración con la Universidad Complutense.

Ciudadano @delantado
tú. ▶Opina sobre el aniversario de las Ciudades Patrimonio en www.eladelantado.com

LO MÁS ACTUAL EN SEGOVIA ES DEL S.XVI
Disfrute de una cocina moderna e imaginativa en un entorno histórico único.
Visítenos en www.sanantonioelreal.es
RESTAURANTE CLAUSTRO
SAR
HOTEL SAN ANTONIO EL REAL
INFORMACIÓN Y RESERVAS
C/ San Antonio El Real s/n • 40004 SEGOVIA
Tlf.: 921 41 34 55

Triangulo Inmobiliaria
San Francisco 19
921 41 20 90
PROMOCIÓN
CANTALEJO
viviendas de 1 y 2 dormitorios muy cerca de la plaza mayor del pueblo a 50 km de Segovia
El edificio con ascensor grandes espacios en dormitorios, salones, cocinas y baños.
Desde 80.500 €
www.triangulo inmobiliaria.com

VENDE LOCAL CÉNTRICO 1.200 m²
INMOBILIARIA MANSINO Símbolo de eficacia
¡INFORMACIÓN PERSONAL!
TELF.: 921 44 30 31

EL ADELANTADO DE SEGOVIA
C/Peñalara, 3. Pol. Ind. El Cerro
Teléfono 921 43 72 61
Fax 921 44 24 32

SEGOMAR GESTION INMOBILIARIA
SU VIVIENDA EN LA PLAYA
SU VIVIENDA EN SEGOVIA
Avda. Fdez. Ladreda 13, 1- I.
TEL: 921 43 40 60
EN Hontanares de Eresma
Gran Promoción de: Chalets
ENTREGA INMEDIATA
Excelentes Calidades
3 ó 4 Dormitorios
2 baños. Garaje
Jardín privado
Ref. 6558

▶ SUCESOS

La Junta acoge a dos niños que sufrieron malos tratos familiares

Los pequeños, de dos y siete años, se encuentran en régimen de tutela «protegidos» en centros específicos para este tipo de situaciones hasta que el Juzgado adopte una resolución

EL ADELANTADO / SEGOVIA

La Junta de Castilla y León se ha hecho cargo hace unos días de dos menores de edad pertenecientes a una familia residente en Segovia ante la posibilidad de que hayan sido víctimas de agresiones dentro del ámbito familiar, tal como han confirmado fuentes de la Gerencia de Servicios Sociales.

La administración regional ha aplicado así la tutela, una de las figuras legales contempladas en el ordenamiento, para amparar a los menores cuya situación presentaba algún tipo de riesgo.

Los dos pequeños tienen dos y siete años de edad y al parecer, presentaban síntomas de haber sufrido agresiones sexuales, según las exploraciones realizadas por los servicios médicos que los atendieron.

Por este motivo, y tras los informes de Cruz Roja Segovia, del equipo de especialistas del Emume (Equipo para la Mujer y el Menor) de la Guardia Civil y del Hospital General de Segovia, el padre de uno de los pequeños fue detenido y puesto a disposición del Juzgado por agentes de la Comandancia de la Guardia Civil de Segovia.

En el Juzgado número 2 se tomó declaración al presunto agresor, que cuenta con algunos antecedentes y de quien no se han facilitado datos de identidad ni edad, salvo que es de nacionalidad extranjera, hasta que el magistrado, que abrió las oportunas diligencias, resuelva sobre la situación del hombre, que quedó en libertad.

Mientras tanto, la Gerencia de Servicios Sociales de la Delegación Territorial de la Junta se hizo cargo de ambos jóvenes como medida preventiva y los técnicos realizaron un seguimiento del hogar y del entorno familiar y escolar de los chavales afectados. Desde este departamento se ha hecho hincapié en que los dos pequeños se encuentran «protegidos y amparados en centros especializados donde se les está prestando la atención debida», explicaron. Según añadieron, el estado de salud de ambos es bueno.

El **padre** de una de las víctimas ha pasado a disposición **judicial**

Ciudadano @delantado

tú. ▶Opina sobre los malos tratos en el ámbito familiar en la dirección: www.eladelantado.com

▶ COMUNICACIÓN

Tierra Comunera dice que Castilla y León es la única región sin TDT local ni autonómica

EL ADELANTADO / SEGOVIA

La formación Tierra Comunera ha denunciado que la Comunidad de Castilla y León es la única de todo el país que carece de emisiones locales o autonómicas de Televisión Digital Terrestre (TDT) y que por tanto los actuales canales analógicos dejarán de verse a finales de este año.

Los castellanistas recuerdan que la Junta aún no ha licitado los 63 canales locales asignados mientras que respecto a los autonómicos "ni siquiera se ha redactado el proyecto". De esta manera, los ciudadanos de esta comunidad son los únicos que sólo sintonizan canales de televisión estatales a través de la TDT.

Según informa en un comunicado, Tierra Comunera las televisiones locales "esperan desde hace tres años el concurso de licencias", mientras que respecto a las cadenas autonómicas "se desconoce hasta el número de canales a repartir".

Esta formación recuerda que en septiembre de 2005, la Junta de Castilla y León inició el proceso para convocar el concurso de adjudicación de los 84 canales de televisión digital local que corresponden a la Comunidad. Pero tres años después, las televisiones locales se encuentran aún a la espera de este concurso. Además, según denuncia Tierra Comunera, "deberían haber cesado sus emisiones en analógico el 1 de enero, pero han tenido que buscar una situación de vacío legal para seguir haciéndolo".

Respecto a los canales autonómicos, la Junta ha reiterado que no lanzará un canal regional público, convirtiendo así a Castilla y León en la única comunidad pluriprovincial sin televisión autonómica.

Tierra Comunera informa de que el apagón tendrá lugar en Soria el próximo 31 de diciembre de 2008, y en provincias como Zamora o Palencia el 30 de junio de 2009.

Por último, Tierra Comunera exige al Consejero de Fomento, Antonio Silván, "que explique públicamente por qué Castilla y León es la última comunidad en el desarrollo de la TDT".

dlsol energías renovables
TÉRMICA-FOTOVOLTAICA
CONEXIONES A RED
Información y gestión
ENERGÍA SOLAR
C/ Agapito Marazuela, 44
Segovia
Telfs. 921 444 794 // 695 160 850
dlsol@dlsolenergiasrenovables.com

GESTIÓN 10
OPORTUNIDAD
EXCELENTES CALIDADES
ÚLTIMO DÚPLEX CÉNTRICO
ASCENSOR.2 DORMITORIOS
¡VEN TE CONVENCERÁ!
MÁS INFORMACIÓN EN
C/ La Plata, 56
Teléfono 921 44 50 77

SOCIEDAD

La asociación de amas de casa María del Salto reinicia sus actividades

EL ADELANTADO/ SEGOVIA
La asociación de amas de casa, consumidores y usuarios María del Salto, de Segovia, ha reiniciado sus actividades, una vez pasadas las fiestas navideñas. Y, siguiendo su línea temática, las conferencias programadas ya para este primer trimestre de 2008 versan sobre asuntos relacionados con el consumo, la salud, los residuos urbanos...

La primera actividad del año ha consistido en una charla que ha ofrecido la letrada y asesora jurídica de la asociación María José Vázquez Jiménez sobre "Mediación y arbitraje de consumo".

La próxima, que tendrá lugar el martes día 15 de enero, versará sobre "Nuestros derechos como usuarios de telefonía fija, móvil e internet" y será impartida por Roberto Santos Domínguez, técnico de la consumo de la Diputación Provincial de Segovia.

La siguiente conferencia se desarrollará el martes, día 22 de enero. Juan Carlos Manrique Arribas, doctor en Educación por la Universidad de Valladolid, hablará sobre "El deporte, objeto de consumo. Una mirada educativa".

Las actividades del mes de enero finalizarán con la charla que el martes, día 29, ofrezca Natalia Ruano Fisac, técnico de residuos y limpieza viaria en el Ayuntamiento de Segovia, que hablará sobre "Los residuos urbanos en Segovia".

Como es costumbre, todas las charlas que organiza la asociación María del Salto se desarrollan en el salón de actos de la residencia juvenil Emperador Teodosio, a las 18.00 h.

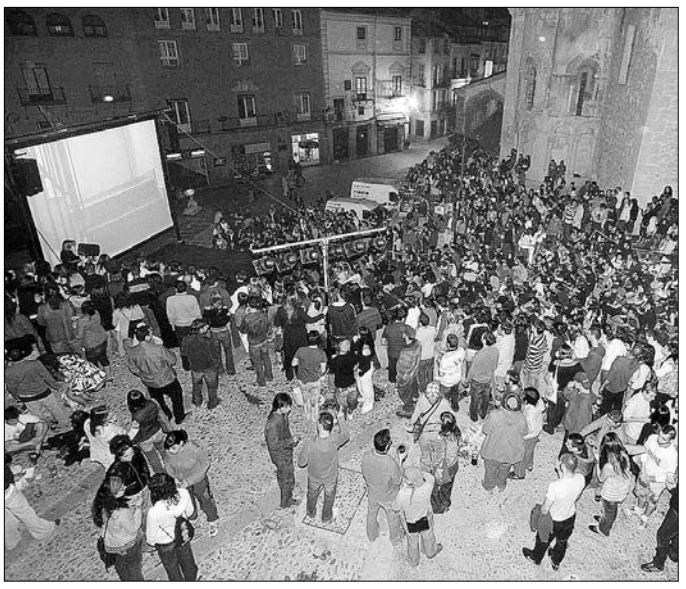

Imagen del festival de publicidad de 2007 en San Martín./ F. PEÑALOSA

SOCIEDAD

La Semana de la Publicidad se celebrará a primeros de mayo

La Semana de la Publicidad, que como en años anteriores realizan los alumnos de promoción de la Facultad de Publicidad y Relaciones Públicas de la Universidad de Valladolid, tendrá lugar en Segovia a principios del mes de mayo; concretamente los días 6, 7 y 8 de dicho mes. Así lo ha anunciado Juan José Garcillán, decano de la Facultad de Ciencias Sociales, Jurídicas y de la Comunicación de dicha Universidad. La motivación de estas jornadas es "hacer confluir en un espacio ameno y didáctico a profesionales de la comunicación y la publicidad de todos los campos, nacional e internacional, docentes y estudiantes, con el objetivo de intercambiar conocimientos y experiencias".

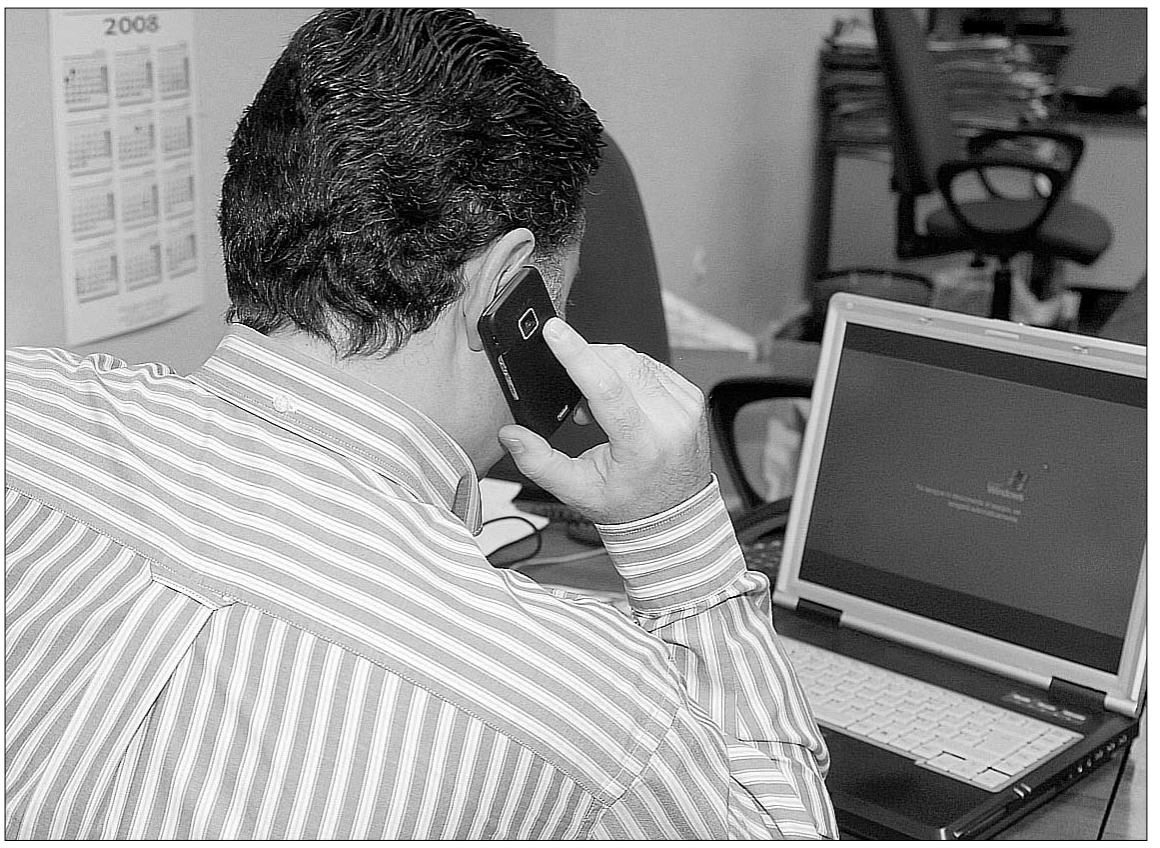

Con las actuales tecnologías, el 90 por ciento de los materiales de un móvil puede reciclarse./ FERNANDO PEÑALOSA

▶ SOCIEDAD

Más del 87 por ciento de los alumnos de ESO y Bachillerato de la región tienen teléfono móvil

La Fundación Tragamóvil ha realizado un estudio sobre los hábitos de uso y reciclado de los móviles entre los chavales de 13 a 17 años

• El informe realizado por Tragamóvil, fundación especializada en la recogida y el reciclaje de teléfonos móviles, indica que sólo el 2,86% de los jóvenes encuestados ha llevado su teléfono alguna vez a reciclar.

EL ADELANTADO/ SEGOVIA
La Fundación Tragamóvil, especializada en la recogida y reciclaje de teléfonos móviles, equipos y accesorios de telefonía y comunicaciones, ha realizado un estudio sobre los hábitos de uso y reciclado de teléfonos móviles entre los alumnos de 1º, 2º, 3º y 4º de ESO y 1º Bachillerato de los centros públicos de Castilla y León. Y según los datos que se desprende de él, el 87,20 por ciento de los alumnos encuestados, cuyas edades oscilan entre 13 y 17 años, afirman tener teléfono móvil. Por el contrario, únicamente el 2,86 por ciento de ellos declaran haber llevado alguna vez un teléfono móvil a reciclar (ya sea a un Punto Limpio Municipal o a un contenedor Tragamóvil).

Además, el estudio de la Fundación Tragamóvil pone de manifiesto que el 91,94 de los estudiantes que tiene actualmente un teléfono móvil posee dicho equipo desde hace menos de dos años.

20 MILLONES AL AÑO El estudio ha sido realizado a partir de un ciclo de conferencias sobre el reciclado de los móviles que la fundación ha llevado a cabo en distintos centros públicos de Castilla y León. En Segovia, las charlas se han desarrollado en los institutos Ezequiel González y Giner de los Ríos.

Este ciclo de conferencias se enmarca dentro de las actividades de concienciación y sensibilización de la sociedad española sobre la importancia que adquieren los residuos producidos por los teléfonos móviles y la necesidad de reciclarlos como fórmula para prevenir la contaminación y fomentar el desarrollo sostenible. Según los datos de la Fundación cada año se desechan en España 20 millones de teléfonos móviles, muchos de los cuales se tiran a la basura o se depositan en lugares inadecuados. Con las actuales tecnologías el 90 por ciento de un teléfono móvil se puede reciclar, obteniéndose de él materiales plásticos, metales (hierro, cobre…), vidrio y fibra de vidrio, y consiguiendo ahorros de energía y recursos naturales.

Constituida en el mes de junio del año 2003, la Fundación Tragamóvil es el Sistema Integrado de Gestión (SIG) de referencia del sector de la telefonía móvil en España.

Ciudadano @delantado
tú. ▶Opina sobre el uso y reciclaje de los teléfonos móviles en www.eladelantado.com

▶ EL ESPINAR

Los concejales del grupo socialista acordaron ayer la reestructuración del equipo de Gobierno. /PEDRO L. MERINO

Alejandro de las Heras será el primer teniente alcalde y portavoz del PSOE

David Rubio reestructura el equipo de Gobierno tras la marcha de María Reparaz

JUANA HITA / EL ESPINAR

Alejandro de las Heras será el nuevo primer teniente alcalde de El Espinar y portavoz del grupo del PSOE en el Consistorio, tras la reestructuración del equipo de Gobierno después de la marcha de María Reparaz. El grupo municipal socialista se reunió ayer por la tarde, encabezado por el alcalde, David Rubio, que hoy hará oficial el nuevo organigrama del equipo de Gobierno. Alejandro de las Heras continuará además con las áreas de Economía, Hacienda, Medio Ambiente, Régimen Interior, y asumirá la de Comunicación.

Alfredo de la Calle Martín será el segundo teniente alcalde, y se encargará de las concejalías de Educación, Participación Ciudadana, Urbanismo y Personal.

Blanca Hernado pasa a ser tercera teniente alcalde de El Espinar y delegada en el núcleo de San Rafael, mientras que Paloma Rodríguez será la cuarta teniente alcalde y gestionará las áreas de Servicios, Cultura, Juventud y Turismo.

Por su parte, el nuevo concejal que se incorpora a la corporación municipal en sustitución de María Reparaz, Tomás García Dorrego, asumirá las áreas de Obras y Festejos.

CONSENSO El alcalde de El Espinar explicó que la reestructuración había sido consensuada entre todos los concejales del PSOE. "Se ha realizado el nuevo organigrama en base a la operatividad de cada miembro y del grupo, para un mejor funcionamiento", añadió. David Rubio firmará hoy el decreto que oficializará la nueva organización del equipo de Gobierno, y en el próximo pleno municipal dará conocimiento del acuerdo al resto de la corporación. En cuanto a la incorporación del nuevo concejal, el alcalde confía en que se produzca en la próximas sesión plenaria. Es la junta electoral la encargada de tomar conocimiento de la dimisión de María Reparaz y elaborar el nuevo acta de concejal de Tomás García.

Ciudadano @delantado

tú ▶Opina sobre el nuevo organigrama municipal en El Espinar en www.eladelantado.com

▶ FUENTEPELAYO

El Ayuntamiento ya tiene listo el cartel de la Feria de "El Ángel" 2008

EL ADELANTADO / FUENTEPELAYO

El Ayuntamiento ya tiene listo el cartel que ilustrará la próxima Feria de "El Ángel" 2008 que tendrá lugar en Fuentepelayo del 29 de febrero al 2 de marzo. Como no podía ser de otra manera, la maquinaria es la gran protagonista del póster acompañada de todos los logotipos de las instituciones y empresas que ayudan a subvencionar la muestra. Este cartel estará acompañado por el que anunciará la XXIII edición de la Feria del Caballo que se desarrollará durante los días 1 y 2 de marzo.

La Feria de "El Ángel" de Fuentepelayo es un importante evento en el que las casas comerciales de sectores como la agricultura, la ganadería, la alimentación o la artesanía, dan a conocer sus productos. Este certamen ayuda a los comerciantes a la hora de abrir nuevos mercados, reforzar el contacto con los clientes habituales, y generar un nuevo público que compre los productos.

La Feria de "El Ángel" lleva celebrándose en Fuentepelayo desde el siglo XVII. El municipio era el centro de una comarca comprendida por una docena de pueblos. Por ello, se celebraban los miércoles unos mercados semanales con venta de grano, comestibles y otros productos propios de la época. Estos mercados en ocasiones duraban más de un día por lo que los Regidores de entonces solicitaron en 1790 al Rey Carlos IV la concesión oficial de una feria anual y de un mercado semanal.

SE NECESITA
RESPONSABLE
PARA ALMACÉN
Mayor de 25 años, con carnet B-1
✆ 921 44 12 38

INMOBILIARIA MANSINO
Símbolo de eficacia
ALQUILER DE APARTAMENTOS
DESDE 140 EUROS/MENSUALES
TELF.: 921 44 30 31

D'HOY
SELECCIONA
AYUDANTE – DEPENDIENTE PARA FRUTERIA
➢ Edad 18/35 años.
➢ Contrato 3 Meses + Indefinido.
➢ Jornada completa.
➢ No se requiere experiencia.
➢ Espectativas de futuro.
Interesados llamar al Tlf. 91 692 80 00 en horario de 8:00 h a 15:00 h

COMPRO LOCAL
en calle comercial
URGENTE
tlf.- 21 41 21 28

ana
Clínica de Quiroterapias
Cuidamos de Su Salud y Esculpimos Su Cuerpo
Abierto Todo el Día
PREVIA CITA
Segovia
Calle de los Almendros nº 1
(Junto a Mahonías)
921 43 52 98
608 26 47 75
citaciones@quiroterapias.es

Ser Mujer + Falta de Ejercicio + Incorrecta Alimentación = CELULITIS
Masaje Manual + Lipomassage LPG + Mesoterapia Virtual + Drenaje Linfático Manual = NO CELULITIS
Rejuvenecimiento Facial, Busto y Escote
Recuperación de Cicatrices y Quemaduras = LIFMASSAGE LPG
Y para ELLOS y sus Grasas Localizadas = LIPOMASSAGE LPG
Quiromasaje
Presoterapia
Masaje Terapéutico
Masaje Anti-Estrés
Masaje Infantil
Reflexología
Osteopatía
Fisioterapia Deportiva
Reeducación Postural Global (RPG)
Técnica Dolor Miofascial y Fibromialgia
Electroterapia
Termoterapia con Parafina
Digitopuntura
Inversión Corporal
...

sorteos**sms** adelantado

fútbol-sala

Gana 1 entrada para el partido

Caja Segovia F.S. - F. C. Barcelona

Sábado 19 de Enero 2008
Hora por confirmar
Pabellón Pedro Delgado

adelantado caja al **5410**

Fecha sorteo: viernes 18 de enero, a partir de las 12 horas.
Número total entradas en sorteo: 10

cine

Gana 2 entradas para asistir a la película que desees en las Salas de Cinebox, Luz de Castilla

envia cinebox al **5410**

Fecha sorteo: martes 15 de enero, a partir de las 12 horas.
Número total entradas en sorteo: 10

música

Gana 1 entrada para asistir en directo al concierto de

Siniestro Total

con motivo del 16º aniversario del Bar Santana

Viernes 18 de enero
00:00 horas /Sala Cabaret

adelantado siniestro al **5410**

Fecha sorteo: jueves 17 de enero, a partir de las 12 horas.
Número total entradas en sorteo: 10

fútbol

Gana 1 entrada para el partido de

Gimnástica Segoviana- C. D. Salmantino

Domingo 13 de enero 2008
Hora por confirmar
Estadio Municipal de La Albuera

adelantado sego al **5410**

Fecha sorteo: viernes 11 de enero, a partir de las 12 horas.
Número total entradas en sorteo: 10

gastronomia

Gana 1 cena para dos personas en

La Parrilla de Tejadilla

Ctra. de Arévalo km 4,200
40196 SEGOVIA
Telfs. 921 44 21 49 / 921 43 43 23

adelantado parrilla al **5410**

Fecha sorteo: viernes 1 de febrero de 2008, a partir de las 12 h
Número premiados: 1 (2 comensales para una cena)

A los agraciados se les comunicará por teléfono o a través de un mensaje SMS.
Coste del mensaje 0,90 € (+ IVA).

▶ SOCIEDAD

Una persona realiza la prueba del control de alcoholemia. /EL ADELANTADO

La Guardia Civil detuvo a 15 conductores por superar la tasa de alcoholemia en Navidades

Entre el 21 de diciembre de 2007 y el 8 de enero se realizaron 9.700 controles de velocidad en la provincia

EL ADELANTADO / SEGOVIA

La Guardia Civil detuvo durante las pasadas Navidades a 15 conductores por superar una tasa de alcoholemia de 600 gramos, después de realizar 2.156 controles de alcholemia entre los días 21 de diciembre de 2007, cuando comenzó el grueso de los desplazamientos de la Navidad, y el 8 de enero.

La Subdelegación del Gobierno en Segovia ha destacado que ninguna persona falleció en las carreteras segovianas durante las pasadas Navidades. Según recordó el subdelegado del Gobierno en Segovia, Juan Luis Gordo, en la campaña navideña pasada una persona murió en un accidente de tráfico.

En las pasadas Navidades se registraron 40 accidentes de tráfico, con 22 heridos, de los que 17 sufrieron heridas leves.

> Las carreteras segovianas **no registraron ningún muerto** durante las pasadas fiestas

Otro de los asuntos que el subdelegado recalcó fue que el Subsector de Tráfico de la Guardia Civil realizó 9.676 controles de velocidad en las carreteras segovianas entre el 21 de diciembre pasado y el 8 de enero.

En total, 167 conductores fueron denunciados por exceder la velocidad permitida en las carreteras segovianas y fueron 68 los puntos de control los que se establecieron. Hay que decir que en el mismo periodo de tiempo del año pasado fueron 8.956 los controles de velocidad que se realizaron, un ocho por ciento menos.

IDENTIFICACIONES Por otra parte, y entre estas mismas fechas de las vacaciones de Navidad, la Guardia Civil realizó un total de 546 identificaciones.

El subdelegado del Gobierno recalcó que medidas como el carné por puntos y la reforma del Código Penal, unidos a las campañas de control de alcoholemia, de velocidad y del uso del cinturón "tienen efectos claros en la reducción de accidentes de tráfico", y recordó que en 2007 fueron 1.313 siniestros, 62 menos que en el año anterior.

Ciudadano @delantado

tú ▶ **Opina sobre los controles de la Guardia Civil en la provincia en www.eladelantado.com**

PISOS BUEN PRECIO Valverde del Majano

Castelycas Servicios Inmobiliarios

SEGOVIA CAPITAL PISOS CÉNTRICOS

SUELO EXCELENTE CON LICENCIA Revenga Otero de Herreros

ALQUILA LOCALES CÉNTRICOS 300 m²

LA ENCINA VIVIENDAS UNIFAMILIARES Excelentes calidades BERNUY DE PORREROS

Paseo Ezequiel González, 24, 2º D 40002. SEGOVIA
Telfs. 647 604 755 // 610 252 048 • E-mail: castelycas@hotmail.com

▶ CUÉLLAR

Industria impulsará el sector del mueble en la Feria Comarcal

La Concejalía de Industria ha publicado ya las bases que regularán la participación de los expositores en el certamen que tendrá lugar entre los días 28 y 30 de marzo

• La Concejalía de Industria ha publicado ya las bases de la próxima edición de la Feria Comarcal de la villa que se desarrollará del 28 al 30 de marzo y en la que se modificará la distribución de espacios.

El sector del mueble contará este año con dos carpas de mayor tamaño que la de ediciones anteriores./GABRIEL GÓMEZ

NURIA PASCUAL MAYO/ CUÉLLAR

La Concejalía de Industria ha publicado ya las bases de participación en la próxima edición de la Feria Comarcal que tendrá lugar entre los días 28 y 30 de marzo. El plazo de reserva de espacios permanecerá abierto hasta las 15.00 horas del día 15 de febrero de 2008.

La inauguración del certamen está prevista para las 11.30 horas del viernes 28 de marzo y el horario de apertura será de 11.30 a 15.00 horas y de 17.00 a 21.00 horas las tres jornadas.

NOVEDADES Entre las novedades de esta edición destaca el impulso que recibirán los espacios exteriores que se ubicarán en la explanada del Castillo por delante de las carpas convirtiéndolos en lugar de paso obligado para los visitantes. La concejala de Industria, Nuria Fernández, señaló que de este modo se da más protagonismo a esos espacios exteriores que en anteriores ediciones estaban un poco olvidados detrás de las carpas. Esta colocación llevará a que las carpas se ubiquen junto a la muralla, al tiempo que ampliarán su número pasando de tres a cuatro.

Así se mantendrán las industria y servicios y alimentación de las que se podrá acceder por un pasillo intermedio a las dos del sector del mueble y decoración, según señaló Fernández. De este modo se dará un impulso a uno de lo sectores más importantes de la economía local ampliando los espacios destinados a los expositores del mueble que alcanzaran la veintena este año. El sector ha pedido que los stands tengan más fondo para poder así exhibir mejor sus productos, de manera que las carpas tendrán igual tamaño que las otras.

Fernández indicó también que este año tanto los stands del mueble como los exteriores se medirán por metros cuadrados, para seguir así el mismo criterio en ambos casos. Como ya sucediera en la edición de 2007 se fomentará la participación de los expositores locales ofreciendo un 10 por ciento de descuento sobre la tarifa de los espacios a los socios de la Agrupación de Empresarios y Comerciantes de Cuéllar y Comarca, AECO, y de la Asociación de Comerciantes Cuellaranos, ACC.

De manera paralela al desarrollo de la Feria Comarcal los días 29 y 30 de marzo se desarrollará la vigésimo novena edición de la Feria de Artesanía en el Patio de Armas del Castillo, y en cuya organización trabaja la concejalía en estos momentos

AL DETALLE

▶**Del 28 al 30 de marzo** Horario de 11.30 de la mañana a 3 de la tarde y de 5 de la tarde a 9 de la noche. Inauguración el viernes 28 de marzo a las 11.30 horas.

▶**Cuatro carpas** Dos para el sector del mueble y decoración y dos para alimentación y servicios

▶**XXIX Feria de Artesanía** Patio de Armas del Castillo del sábado 29 al domingo 30 de marzo.

▶**Expositores locales** Se impulsa de nuevo la participación de expositores de la comarca realizando un 10 por ciento de descuento, sobre la tarifa de los espacios, a los socios de ACC y AECO.

Cultura realiza un balance positivo del desarrollo de la programación navideña

N.P. / CUÉLLAR

La Concejalía de Cultura realiza un balance positivo del desarrollo de la programación navideña, tal y como lo manifestó la responsable del área Mª Carmen Gómez.

La concejala destacó la participación de los vecinos y visitantes en las diferentes actividades programadas, así como el éxito logrado con la instalación de la Navicarpa junto a la Asociación de Comerciantes Cuellaranos, ACC, y Fantasía, que permitió acoger más público en los espectáculos y el desarrollo de mayor número de actividades.

Gómez afirmó que se continuará trabajando para mejorar las programaciones

CUÉLLAR, DE CERCA

FÉLIX BLANCO

Turismo en Cuéllar

El turismo interior o turismo rural es en la actualidad una de las actividades emergentes en varios lugares del territorio nacional, con especial protagonismo en Castilla y León, especialmente en los pueblos y villas con contenido histórico, como iglesias, castillos, murallas, etc. En este contexto, Cuéllar, cargada de una gran muestra del mudéjar y sus centros de interpretación del mismo arte y de los encierros, así cómo las representaciones teatralizadas del castillo, salió al turismo hace ya varios años, con resultados muy aceptables. En virtud del premio de los Nueve Secretos de la Fundación Patrimonio Histórico de la Junta de Castilla y León, en su primera edición, se ha llevado a efecto mediante convenio de esta Fundación, el Obispado de Segovia y el Ayuntamiento de la villa, obras para lograr la restauración integral de la torre y la Iglesia de San Esteban, la cual destaca por su belleza y situación en la parte alta de la villa. En la actualidad sería bueno que el Ayuntamiento y el Obispado llegaran a un acuerdo de colaboración, al objeto de que la oferta turística de la villa se pueda incrementar, por un lado con la instalación sin más demora en San Esteban de un museo de arte sacro en el que se puedan apreciar todas las piezas de valor y que las iglesias de San Miguel, San Andrés, El Salvador y Santa María de la Cuesta, etc., permanecieran abiertas en un horario factible para que los turistas pudieran contemplar, además del exterior, el interior de estos templos y completar una jornada más amplia y duradera en su estancia en Cuéllar. San Francisco, de gran valor y con una situación privilegiada, sería un gran complemento. La restauración es urgente.
Todo ello sería muy positivo y beneficioso para diversos sectores de Cuéllar.

Residencia 3ª Edad
Prádena Salud
Válidos y asistidos
Concertada con la Gerencia de Servicios Sociales de la Junta de Castilla y León
médico, enfermera, fisioterapeuta, terapia Ocupacional, podología, peluquería, etc.
tel: 921 507 385
629 643 204 - 616 956 014
c/ Ferial 14 Prádena (Segovia)

LIMPIEZAS ERESMA
C/Obispo Quesada 14, bajo
40006 SEGOVIA
921 437 806
609 875 077
administracion@limpiezaseresma.net

GESTIÓN 10
PISO DE LA SEMANA
Nuevo Campus
Piso 80m,3 dormitorios.Exterior
Cocina y baño amueblados
177.000€
MÁS INFORMACIÓN EN
C/ La Plata, 56
Teléfono 921 44 50 77

centro de mayores
VALDIHUERTOS
EN BUENAS MANOS
Cuéllar • Tfno. 921 14 49 10 • www.valdihuertos.com

▶ NAVA DE LA ASUNCIÓN

Un título extraño **para un poema de calidad lírica**

Jesús Jiménez Reinaldo, ganador de la quinta edición del Premio Internacional Jaime Gil de Biedma, por su obra "Por Bostón con un radiador de aceite y un bocadillo de mortadela"

• La obra poética premiada ha sido seleccionada de entre los cerca de 300 trabajos presentados desde diferentes países latinos, europeos, de EEUU y de España.

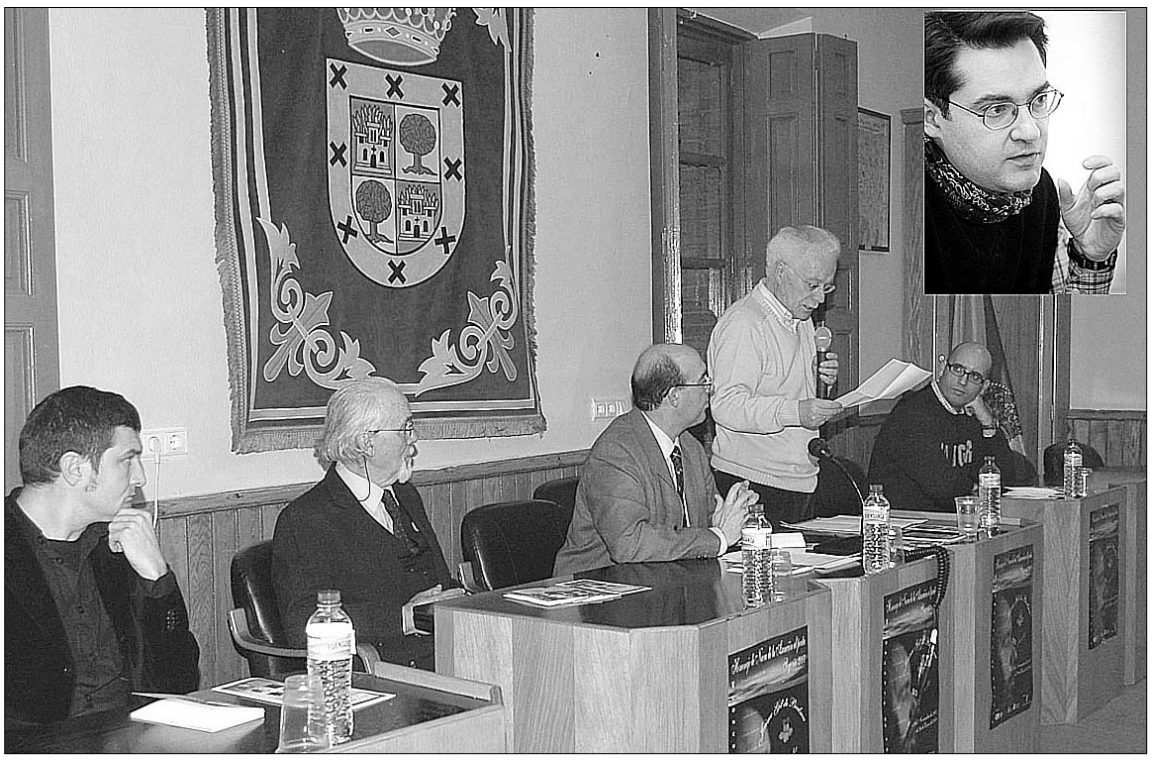

Ruiz de Pablos, junto a los miembros del jurado y el alcalde de Nava. Arriba a la derecha, el ganador. /A. M./DIARIO DE NAVARRA

AMARUARRI/ NAVA DE LA ASUNCIÓN
El poeta y narrador navarro Jesús Jiménez Reinaldo se alzó con el máximo galardón de la quinta edición del Premio Internacional de Poesía "Jaime Gil de Biedma y Alba". Así lo decidió el jurado del certamen poético tras una laboriosa selección de entre 286 trabajos presentados. La participación superó la de ediciones anteriores y ha internacionalizado mucho más el premio poético al llegar los trabajos de diferentes países latinos (Cuba, Argentina, Méjico, Perú, Uruguay, Guatemala...), lugares donde la obra de Jaime Gil de Biedma mantiene un reconocido hueco en su ambiente literario, de otros europeos como Alemania, Italia y Francia y de EEUU., de la ciudad de Filadelfia, además de las presentadas de diversas provincias españolas.

La obra premiada responde al título "Por Bostón con un radiador de aceite y un bocadillo de mortadela". Un título un tanto raro a simple vista, pero que en su interior alberga una "una excelente calidad lírica y narrativa, de cierta ternura y emotividad, de ciertos aires cómicos y festivos, pero de mucha fuerza poética y rica expresión". Así lo valoraron los propios miembros del jurado: Emilio Rodríguez Almeida, Fernando Romera y David Ferrer, en el acto público de la noche del pasado martes, donde se dio a conocer el fallo.

EN LA LÍNEA ACERTADA En la misma valoración del poema se expresó el coordinador y secretario del certamen, Francisco Ruiz de Pablos, quien además significó que en esta ocasión el fallo rompía la línea anterior y surgía un poema diferente. A su vez, Ruiz de Pablos, destacó la extraordinaria participación que "da crédito al ámbito que se convoca" y la alta calidad de las obras poéticas presentadas, así como que el jurado hizo justicia en los fallos otorgados y que se estaba en la línea acertada, como lo ha demostrado que algunos de los premiados estuvieran entre los diez poetas más leídos, citando el caso de Santos Domínguez, según una reciente publicación de la revista "Cultura", del diario El Mundo.

El premio está convocado por el Ayuntamiento de Nava de la Asunción, con una dotación única de 2.500 euros, y en cuyo acto el alcalde navero, Santiago Miguel de la Cruz, significó la importancia del premio, así como su consolidación. Tuvo palabras de recuerdo para la familia Gil de Biedma y Alba, tras el reciente fallecimiento de una hermana del poeta. Entre los asistentes, el delegado territorial de la Junta, Luciano Municio, y el responsable de Cultura de la Diputación, José Carlos Monsalve.

Perfil del poeta

En las primeras declaraciones inmediatas tras conocer el premio, Jesús Jiménez Reinaldo manifestó su satisfacción por haber recibido el reconocimiento de un certamen poético del calado de la figura de Jaime Gil de Biedma y de un lugar tan vinculado al poeta y su obra. "Los escritores siempre escribimos para que nos lean, pero siempre es de agradecer que premien tu obra, no obstante para mí lo importante es escribir lo que uno quiere, no dejarse llevar por las modas, y escribir con libertad" apuntó, además de señalar que Gil de Biedma se encuentra entre sus favoritos junto a Cernuda y Lorca.
En relación al poema premiado, comentó que procuraba ser original y que el título era simbólico, de reflexión ante la primera impresión cuya apariencia puede guardar un profundo interior. "Algo como esa ciudad de Boston tan hostil y debajo una vivencia humana, cargada de la patética realidad".
Es de origen navarro (Tudela 1962) y vive actualmente en Madrid, donde imparte clases de lengua castellana y de literatura en el instituto "Europa", de la localidad de Rivas Vaciamadrid. Conoce la ciudad de Segovia y mantiene interés por visitar este lugar de Tierra de Pinares de Castilla, por lo que asegura su presencia el próximo día 26 de enero para recoger el galardón concedido. Su trayectoria literaria es reconocida por los numerosos premios obtenidos, tanto a nivel poético, como de cuentos y narrativa.
Ha publicado su poemario "La mística del fracaso" y ha sido incluido en volúmenes antológicos de homenaje como "Trazado con hierro", dedicado al poeta José Hierro. Ha compilado la antología de poesía española actual "Al aire nuevo" para la editorial mejicana Desierto.

▶ CANTIMPALOS

Diversas actividades culturales cierran las vacaciones navideñas

LOURDES MATARRANZ / CANTIMPALOS
Diferentes actuaciones culturales han cerrado las vacaciones navideñas. La compañía de teatro Rayuela Producciones consiguió un importante éxito con la obra "Sinsentidos", de Nina Reglero y Carlos Nuevo, una representación de títeres.

Toda la obra se desarrolla en tiempos remotos, en los que sólo los dioses podían disfrutar de los sinsentidos. Pero un día la gente de madera decidió burlar a los guardianes del tesoro y poder así disfrutar de todo lo que el mundo les podía ofrecer. La obra fue todo un éxito.

▶ FOMENTO

El Gobierno gestiona un millar de viviendas en la Comunidad, de las que 450 permanecen alquiladas

El presidente de la Sociedad Pública de Alquiler señala que entre unos 15.000 y 20.000 jóvenes se beneficiarán de las distintas líneas de ayudas promovidas por el Ministerio

• Inurrieta valoró el hecho de que Castilla y León sea la única región en la que el acuerdo con la Junta permite incrementar tanto la edad como la cuantía de la subvención.

El subdelegado de Gobierno de Valladolid (i) y el presidente de la SPA presiden la reunión. / M. CHACÓN (ICAL)

ICAL / VALLADOLID

La Sociedad Pública de Alquiler (SPA), dependiente del Ministerio de Vivienda, gestionó 1.005 viviendas en la región desde su creación en octubre de 2005, de las que 450 permanecen alquiladas, según informó ayer el presidente de esta sociedad, Alejandro Inurrieta, después de participar en un acto informativo al que asistieron alrededor de 70 alcaldes de Valladolid. Inurrieta también hizo hincapié en que entre 15.000 y 20.000 jóvenes de la región podrán beneficiarse de la Renta Básica de Emancipación que comenzó a solicitarse el 2 de enero, si bien se trata de una «demanda potencial que seguro superará la realidad», aseguró.

La mayor parte de las gestiones se realizaron en Valladolid, con 268, seguida de Segovia, con 149; León con 134; Salamanca con 133; Burgos con 121; Zamora con 87; Ávila con 50; Palencia con 43 y Soria con 20. El objetivo es «movilizar y ampliar el mercado de alquiler» que en el momento de poner en marcha este instrumento era «el más raquítico y escaso de la Unión Europea» al representar un diez por ciento de los hogares.

Valladolid concentra la mayor parte de las 450 viviendas alquiladas con la gestión de la Sociedad con 150; seguida de Segovia con 100; Salamanca y Burgos, cada una con 55; León con 45; Zamora con 15; Ávila con doce; Palencia con diez y Soria con ocho.

En su intervención, Alejandro Inurrieta recordó que un propietario que alquile a una persona menor de 35 años quedará exento de declarar en la Renta el cien por cien de los ingresos. En caso de ser mayor sólo tributarán el 50%.

Asimismo, el presidente de la Sociedad Pública de Alquiler anunció que mañana el Consejo de Ministros aprobará la ayuda directa a propietarios que pongan su vivienda en el mercado de alquiler de 6.000 euros, si bien esa vivienda no ha tenido que estar alquilada en los últimos cinco años y su precio mensual no deberá superar los 1.200 euros.

VENTAJAS. Sobre las ventajas para los promotores indicó que aquellos que tengan más de diez viviendas vacías y constituyan una sociedad de arrendamiento estarán exentos en el 95 por ciento del impuesto de sociedades y, en caso de que el tipo de vivienda sean de protección oficial y se cree una sociedad de inversión inmobiliaria, sólo tendrán que pagar el uno por ciento.

> En la web de la Sociedad Pública de Alquiler se han descargado **4.000 formularios** de solicitud diarios

En las ventajas para los inquilinos recordó que desde el dos de enero, los jóvenes de entre 22 y 30 años (en el caso de Castilla y León hasta los 36) podrán percibir la Renta Básica de Emancipación de 210 euros mensuales para pagar el alquiler (240 en la región). En este punto, señaló que desde el 2 de enero y sólo en la web de la Sociedad Pública de Alquiler se han descargado 4.000 formularios de solicitud diarios para esta ayuda. Además, valoró el hecho de que Castilla y León sea la única comunidad en el que el acuerdo con la Junta permite incrementar tanto la edad como la subvención.

Asimismo, el presidente de la Sociedad Pública de Alquiler explicó que este convenio garantiza al propietario la renta del alquiler durante cinco años «esté alquilado o no», al tiempo que se confirma que la vivienda se devolverá en el mismo estado en el que se entregó dado que cuenta con un seguro multirriesgo y otro de impago. Será un agente inmobiliario el que se ocupará de toda la relación entre el propietario y el inquilino, si bien el cambio supondrá al propietario percibir un 25 por ciento menos del precio que percibiría en el mercado.

Beneficios en la región

Unas 18.000 personas de Castilla y León pueden beneficiarse de la renta básica de emancipación que la Junta ampliará tanto en edad como en cuantía con respecto a la partida básica aprobada por el Ministerio de Vivienda. Así, en la región optan a esta ayuda jóvenes de entre 22 y 36 años (mientras que la estatal pone el límite en los 30 años) y recibirán de 240 euros mensuales, frente a los 210 previstos por el Gobierno. Así se desprendió de la reunión que mantuvo el consejero de Fomento, Antonio Silván, con la ministra de Vivienda, Carme Chacón, el pasado 26 de diciembre tras la firma del convenio para la gestión conjunta de esta ayuda.

Allí Silván mantuvo que esta ayuda la recibirán todos aquellos que la soliciten y cumplan los requisitos, entre los que se encuentran ser titular del contrato de arrendamiento de la vivienda en la que residan y tener unos ingresos inferiores a los 22.000 euros brutos anuales.

! LA COMUNIDAD

▶ **VALLADOLID**

Concentración por la primera víctima en accidente laboral

Más de 300 personas se concentraron ayer ante la sede de la empresa Intrame, en Valladolid, con el fin de expresar su dolor por la muerte, el 3 de enero, de F.J.P.S. en accidente laboral. En el acto, UGT y CCOO leyeron un comunicado para exigir el cumplimiento de la normativa en materia de prevención de riesgos para evitar muertes como ésta en la que, dijeron, el sistema falló. También, pidieron a la Fiscalía del Tribunal Superior de Justicia de Castilla y León que se comprometa de manera más firme con esta causa.

▶ **LEÓN**

Cavaco Silva recibirá la Medalla de Oro de León

El Ayuntamiento de León ha iniciado ya el procedimiento administrativo para conceder la Medalla de Oro de la ciudad al presidente de la República de Portugal, Aníbal Antonio Cavaco Silva. El mandatario luso visitará la capital leonesa en febrero con motivo de la celebración en León de un congreso, visita que el Consistorio pretende aprovechar para hacerle entrega de esta distinción por su labor relevante en el desarrollo de la política europea.

BREVES

SOCIEDAD

Ribadelago recuerda a los muertos por la rotura de una presa hace 49 años

■ Una misa sirvió ayer para recordar a las víctimas mortales de la tragedia de Ribadelago (Zamora) cuando se cumplen 49 años de la rotura de la presa de Vega de Tera. Dicen que los ocho millones de metros cúbicos –o 16, según las fuentes- de agua embalsada que escaparon a través del dique tardaron 20 minutos en recorrer los ocho kilómetros del cañón del río Tera, arrasando todo lo que encontraron a su paso, incluida la localidad sanabresa de Ribadelago, llevándose también la vida de 144 personas.

TURISMO

Los alojamientos de turismo rural crecieron un 12 por ciento en diciembre

■ El número de alojamientos de turismo rural en Castilla y León creció en diciembre un 12% con respecto al mismo mes de 2006, al pasar de 2.415 a 2.705 establecimientos. Las provincias que mayor incremento registraron fueron Segovia (18,4 por ciento) y Valladolid (17 por ciento), según los datos de la Dirección General de Estadística de la Junta. El número total de establecimientos, incluidos los rurales, aumentó en todas las categorías, excepto los campamentos turísticos.

TRANSPORTE

Fomento adjudica obras de mejora en once carreteras

■ El Ministerio de Fomento ha adjudicado obras de mejora en once carreteras de Valladolid, Palencia y Salamanca por 11,85 millones, según publicaba en su edición de ayer el BOE. En concreto, se trata del repintado de señalización horizontal para nueve carreteras de la provincia de Valladolid (N-122, N-601, N-620, N-610, N-610a, A-6, A-11, A-62 y VA-20); la conservación y rehabilitación de firmes en la Autovía de Castilla, A-62, del punto kilométrico 40,7 al 57, y el refuerzo de firme en la carretera N-630, en el tramo Salamanca-Guijuelo.

POLÍTICA

Llamazares acude el sábado a una reunión de cargos de IU en Valladolid

■ El coordinador federal de IU y candidato a la Presidencia del Gobierno, Gaspar Llamazares, intervendrá este sábado en Valladolid en la convención de cargos públicos organizada por la Dirección Regional para analizar la política de vivienda desde la izquierda. Bajo el lema *Ciudades habitables y sostenibles: una política de viviendas desde la izquierda*, la reunión será abierta por el coordinador regional, José María González.

Herrera felicita al Rey. El presidente de la Junta de Castilla y León, Juan Vicente Herrera, trasladó ayer al Rey Don Juan Carlos I el «respeto y afecto» de todos los castellanos y leoneses «por el papel fundamental que la Monarquía Constitucional y la Familia Real viene desarrollando en este tiempo de libertad y progreso sin precedentes en la historia de España» y le felicitó por su reciente cumpleaños. Juan Vicente Herrera, quien asistió ayer a la cena oficial con que el Monarca celebra su setenta aniversario, recordó que el año 2008 es una fecha «muy especial» ya que no sólo se celebra el 70 cumpleaños del Rey Don Juan Carlos, sino también el 30 aniversario de la Constitución española y los 25 años de aprobación del Estatuto de Autonomía de la Comunidad, «que son los pilares de nuestra vida en democracia». / FOTO: JUAN LÁZARO (ICAL)

▶ ALTA VELOCIDAD FERROVIARIA

Acuerdo «definitivo» para el soterramiento del tren en Palencia

El alcalde de la ciudad destaca que se trata de una «solución histórica» para una «carencia histórica», que permitirá liberar suelo para la construcción de unas 2.000 viviendas

• Gobierno central, Junta, Ayuntamiento y Adif firmarán próximamente el protocolo de colaboración en el que fijarán su aportación a los 346 millones que supondrá la obra.

C.M. (ICAL) / MADRID

Los ministerios de Fomento y Medio Ambiente, la Junta, el Ayuntamiento de Palencia y Adif alcanzaron ayer un acuerdo «definitivo» para desarrollar el proyecto de Integración Urbana de la Línea del AVE Madrid-León-Asturias a su paso por la ciudad de Palencia, que será firmado y presentado oficialmente antes de que comience la contienda electoral.

El soterramiento supondrá la liberación de 290.000 metros cuadrados de suelo, en los que se prevé levantar 2.000 nuevas viviendas, el 30 por ciento de protección. El coste de la obra ascenderá a 346,6 millones de euros.

El alcalde de Palencia, el socialista Heliodoro Gallego, destacó el alto grado de sintonía entre las administraciones firmantes del proyecto que supondrá, dijo, una «solución histórica para una carencia histórica» de la ciudad, y que se ha logrado «con el consenso de todos los grupos municipales».

Gallego (2i) y Silván (d) participan en la reunión con Víctor Morlán (2d). / ICAL

Según informó el Ministerio a través de un comunicado, el proyecto pasa por soterrar la línea del tren en un tramo de 2.740 metros -el doble de lo previsto inicialmente- desde la calle Matías Nieto Serrano hasta el paso superior de Tres Pasos, y en la construcción de una nueva estación soterrada.

Además, y como destacó Gallego, la actuación contempla una solución definitiva para el desvío del Arroyo Villalobón, que atraviesa la ciudad de Palencia, «cuya insuficiente capacidad hidráulica ha venido provocando históricamente problemas de inundación en los barrios próximos». Esta circunstancia, apunta el Ministerio de Fomento, es la que justifica la colaboración de Medio Ambiente en el desarrollo de este proyecto.

Según el regidor palentino, antes de las elecciones generales se firmará el protocolo de colaboración entre todas las partes implicadas, en el que se fijará el reparto de las aportaciones económicas y la constitución de una Sociedad de Integración del Ferrocarril para gestionar el desarrollo urbanístico. No se atrevió, sin embargo, a dar una fecha para esta firma el delegado de la Junta en Palencia, José María Hernández, quien subrayó que los expedientes administrativos «llevan tiempo». Sí recalcó, no obstante, la «voluntad inequívoca» de la Junta para integrar el ferrocarril en Palencia.

Fomento adjudica la plataforma de la variante Este del AVE en Valladolid

ICAL / VALLADOLID

La Secretaría de Estado de Infraestructuras y Planificación de la Dirección General de Ferrocarriles del Ministerio de Fomento adjudicó ayer el contrato de las obras del proyecto constructivo de la plataforma de la variante Este ferroviaria de Valladolid por importe de 108.243.715 euros, que ha recaído en la Unión Temporal de Empresas formada por FCC Construcción, S.A. y Contratas y Ventas, S. A., según publicaba ayer el BOE.

Así lo anunció el subdelegado del Gobierno en Valladolid, Cecilio Vadillo, quien aseguró que esta adjudicación «deja muy claro el compromiso» del Gobierno central con el soterramiento. Esta variante se desarrollará en ancho ibérico y estará dedicada al transporte de mercancías. Sobre ella se ubicará un nuevo complejo ferroviario, con acceso en ancho internacional entre los municipios de Valladolid y Santovenia de Pisuerga.

|**COMENTARIO EDITORIAL**|

Alquileres y electoralismo

El acceso a la vivienda, especialmente por parte de la población más joven, se ha convertido en los últimos años en una de las principales preocupaciones de los ciudadanos españoles y ha empujado a las distintas instituciones y formaciones políticas a idear fórmulas que faciliten el ejercicio de este derecho reconocido en la Constitución. Posiblemente esta sensibilidad social que ha logrado transformar una resignación inicial en una protesta activa por parte de quienes lo padecen ha empujado a las distintas administraciones a tomar medidas que, en ocasiones, se han reducido a titulares de prensa en detrimento de su efectividad.

Entre estas iniciativas figura desde hace meses una serie de ideas para favorecer el alquiler de vivienda que en España apenas representa el 10 por ciento del mercado inmobiliario, unos parámetros muy lejanos a los de los países de la Unión Europea. Para lograrlo, el Gobierno central puso en marcha una Sociedad Pública de Alquiler (SPA) que en dos años ha registrado apenas un millar de pisos y ha facilitado el arrendamiento de 450, lo que no puede calificarse sino como un pobre balance para una Comunidad en la que en los últimos años se han superado las 40.000 viviendas iniciadas.

El Gobierno justifica estos escasos resultados en que la SPA es sólo un instrumento de su política de vivienda que plantea además otras medidas como las ayudas al alquiler para los jóvenes o los incentivos para que salgan al mercado inmobiliario parte del parque de pisos vacíos. Se trata, sin duda, de actuaciones que mejorarán algo el mercado inmobiliario español, si bien en algunos casos son redundantes. Por ejemplo, en Castilla y León funciona desde hace años Revival, una sociedad dependiente de la Consejería de Fomento con idéntico fin a la nacional y con mejores condiciones tanto para el propietario como para el arrendador. La pregunta que cabe hacerse es si existe alguna coordinación entre las actuaciones de ambas instituciones y la respuesta inmediata, aunque parezca mentira, es que no. Es esa, precisamente, una de las razones por las que no termina de ser efectiva la política de vivienda en España. Las competencias pertenecen a las comunidades autónomas y el Gobierno central, en lugar de buscar la complicidad con los respectivos Ejecutivos regionales, parece más querer competir con ellos en una carrera de imagen en vísperas electorales. Sólo así se entiende, también, que ayer el presidente de la SPA vendiera como un logro propio el hecho de que en Castilla y León se haya aumentado hasta los 36 años la edad para ser perceptor de la renta básica de emancipación y su cuantía, cuando eso es posible en virtud del acuerdo firmado por la Junta, que es la que pagará la diferencia entre lo dispuesto por el Ministerio para todas las comunidades.

«La política de vivienda en España no termina de ser efectiva por falta de coordinación»

«Es necesario abordar el problema de una forma integral y no con meros parches y ayudas»

En definitiva, se impone ante todo el respeto a las respectivas competencias y la colaboración leal entre las distintas administraciones, pero sobre todo es necesario abordar el problema de una manera integral y no con meros parches y ayudas. El Gobierno tiene la obligación de ser más ambicioso en la liberalización de los alquileres, como ya se hizo en el pasado por parte del ministro socialista Miguel Boyer, así como dar seguridad tanto a arrendadores como a arrendatarios, agilizando, por ejemplo, los procesos judiciales de embargo. Sólo con medidas estructurales se podrá dar respuesta a un problema tan complejo que lo único que no necesita es electoralismo.

OTRO GALLO CANTARÍA
IGNACIO FERNÁNDEZ

La Tómbola Maruchi

Le pagamos si tiene un hijo, le pagamos para que se alquile un piso, le pagamos a usted si le alquila el piso a él y... le invitamos al cine». Este podría ser el lema de un Gobierno en estertores dispuesto a gastarse hasta el último real con la vista puesta en las ocho de la tarde del día nueve de marzo. Asistimos al atrabiliario espectáculo de la lluvia de millones, el dinero gratis, la tómbola 'Maruchi' que está liquidando ya los últimos cartones.

A saber: Inurrieta, Presidente de la Sociedad Pública de Alquiler (¿para qué querremos éso?) avanzó ayer en Valladolid que el viernes, el Consejo de Ministros aprobará aflojarle a los propietarios de una vivienda 6.000 'eurazos' a fondo perdido a quienes la alquilen por no más de 1.200 euros al mes. Y les garantiza la renta por cinco años, y el seguro, y 240 pavos a los jóvenes para sus gastillos. Pretenden poner en alquiler viviendas cerradas, que no se venden por tal precio, y de esta forma animar el cotarro.

Pero por qué coño tenemos los demás que pagar con nuestros impuestos esta juerga orgiástica del toma y daca con las urnas avizor. Estamos de acuerdo en que España alquila poco, menos que el resto de Europa, y que hay que fomentar eso. Poco se acordaban cuando vendían en subasta suelo publico para obtener fondos con los que financiar la máquina estatal. Y ahora que aprieta, a echar mano de las propinas.

Todavía ayer andaban vendiendo el soterramiento del tren en Palencia a cuenta de lo que saquen con la venta de parcelas en los terrenos aflorados. ¿Cómo las venderán? ¿A subasta? Y cuando salga una repercusión sideral, ¿qué harán con los pisos vacíos que no se vendan? ¿Les darán entonces otra propinaza para que los alquilen?.

No tenemos remedio. Con la maquinita de hacer el BOE, esta campaña electoral puede dejarnos a la luna de Valencia. Porque, ya se sabe que las promesas electorales son a cobro revertido. (N.B. lo del cine es de verdad: el alcalde socialista de Miranda de Ebro anunció ayer que subvencionará el cine a los mirandeses, que podrán así ver una película por 3,5 euros. Cagüenla...) ■

|**HUMOR GRÁFICO**| MANOS LIBRES

|**LA PRUEBA DEL NUEVE**|

Con las botas puestas

Es una triste ironía del destino. El día que empezaba a realizarse uno de sus más preciados sueños, la construcción de una residencia de ancianos en su pueblo, Sinlabajos, el alcalde más longevo de España nos deja y lo hace en medio de un acto público. Goyo llegó a la política por convicción. Con 14 años, dijo alguna vez, cuando empezó a trabajar se dio cuenta de las pequeñas injusticias y en aquella agonía del régimen de Primo de Rivera en vez del lamento y la resignación decidió tomar partido hasta mancharse. Es espíritu de lucha le llevó a presentarse en las primeras elecciones democráticas para alcalde de su pueblo y cuentan quienes le conocieron que si algún reproche hacía a los miembros de su propio partido era la falta de empuje, de ganas y de ilusiones, una sensación que se acrecentó después de las últimas elecciones municipales. Es, precisamente, esa idea de que nada se puede si no se intenta la que le llevó a pedir una entrevista con el presidente del Gobierno a reclamar su soñada residencia de ancianos (envidia de municipios de la zona) y a invitar al propio Zapatero a su pueblo, ilusión ésta que no se ha cumplido, aunque en manos está del presidente. En definitiva, y aunque no sea consuelo, me permito recordarle a la familia un pensamiento de Leonardo da Vinci: Así como una jornada bien empleada produce un dulce sueño, así una vida bien usada causa una dulce muerte.

EL PAISANO

|**LAS FRASES**|

ALFONSO FERNÁNDEZ MAÑUECO
Consejero de Interior y Justicia

«A estas alturas de legislatura, decir que la Junta no tiene interés en asumir las transferencias de Justicia no se corresponde con la realidad»

HELIODORO GALLEGO
Alcalde de Palencia

«El soterramiento del tren de Palencia es una solución histórica para una carencia histórica»

|**PERSONAJE DEL DÍA**|

José Luis Ramón

PRESIDENTE DEL CONSEJO COMARCAL DEL BIERZO

El presidente del Consejo Comarcal del Bierzo ha preferido primar la prestación de forma eficaz de las competencias que tiene asumidas el organismo a la exigencia de otras nuevas. Eso sí, José Luis Ramón ha demandado más financiación a la Junta para lograr ese eficaz servicio a la ciudadanía de la comarca.

▶ LA LUCHA ANTITERRORISTA

El 'comando' desarticulado ocultaba varios cientos de kilos de sustancias para fabricar explosivos, detonadores y armas en dos zulos. / EFE

ETA planeaba atentar en Madrid

Volaron la T-4. Portu y Sarasola, detenidos el pasado domingo en Mondragón, y un tercer etarra huido colocaron la furgoneta de Barajas

El objetivo era Azca. El 'comando especial' quería poner otro coche bomba en el sótano de un céntrico complejo comercial

AGENCIAS / MADRID

Por más que la última operación contra ETA llevada a cabo en Mondragón haya quedado ensombrecida por las acusaciones de tortura, lo cierto es que se trata de una de las redadas más *productivas* llevadas a cabo durante los últimos tiempos. No solo se ha logrado desarticular a un *comando* y requisar más de 150 kilos de explosivos, sino que los dos presuntos etarras detenidos el pasado domingo han resultado ser los autores materiales del atentado de Barajas perpetrado el 30 de diciembre de 2006, que destrozó el aparcamiento del aeropuerto madrileño y asesinó a dos personas. Además, la actuación de la Guardia Civil ha evitado la comisión de otra acción criminal de gran envergadura, ya que Igor Portu, Martín Sarasola y Mikel San Sebastián, otro terrorisa que logró huir, planeaban la colocación de un coche bomba en los bajos del complejo comercial Azca, en la capital de España.

Así lo confesó ante la Benemérita el propio Sarasola que, tal y como explicó ayer el ministro del Interior, Alfredo Pérez Rubalcaba, relató a los agentes, «con pelos y señales», cómo se perpetró el ataque, aportando datos concretos que «solo puede conocer un autor material» -como por ejemplo el hecho no divulgado de que llevara una muleta-.

Fruto de la confesión se ha podido saber también que Portu y Sarasola pretendían colocar también un potente artefacto explosivo en los bajos de la zona de Azca, un centro comercial y de negocios próximo al Estadio Santiago Bernabéu en el que se agrupan grandes almacenes, las sedes centrales de varias entidades bancarias y empresas constructoras y de servicios. El complejo acoge también varios aparcamientos subterráneos y está recorrido por diversos túneles abiertos al tráfico, que lo conectan con el Paseo de la Castellana.

Según el responsable de las Fuerzas de Seguridad, los tres presuntos terroristas, junto a un segundo huido -Jose Iturbide Otxoteko-, formaban parte de un grupo «muy activo», creado por Jose Antonio Aranibar Almandoz, lugarteniente del presunto jefe militar de ETA, Mikel Garikoitz Azpiazu, *Txeroki,* y que actuaba desde 2002.

Se trataba del *comando especial* del que tenían noticia los investigadores y al que se atribuyen los atentados más graves de los últimos dos años. Sus fechorías comenzaron hace un lustro, primero pasando terroristas a través de la frontera francesa, y posteriormente introduciendo armas y explosivos.

Además del atentado de la T-4, es responsable de la explosión el pasado 26 de agosto de una autocaravana cargada con 100 kilos de explosivo en la localidad castellonense de Cuevas de Vinromá.

Los investigadores creen que Portu, Sarasola y San Sebastián son también los encapuchados que en septiembre de 2006, en un acto de homenaje con motivo del *Gudari Eguna -Día del soldado vasco-* celebrado en el guipuzcoano monte de Arichulegui, leyeron un comunicado de ETA, dos de ellos armados.

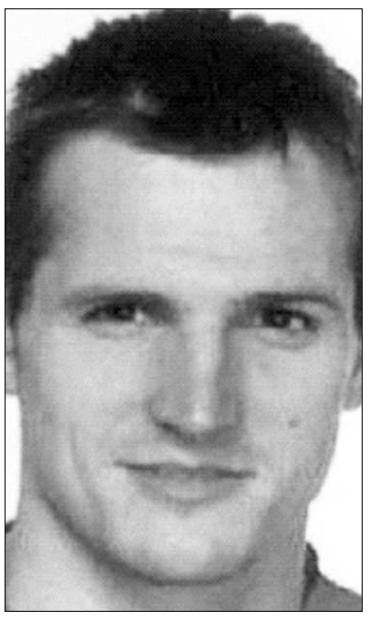

Igor Portu.

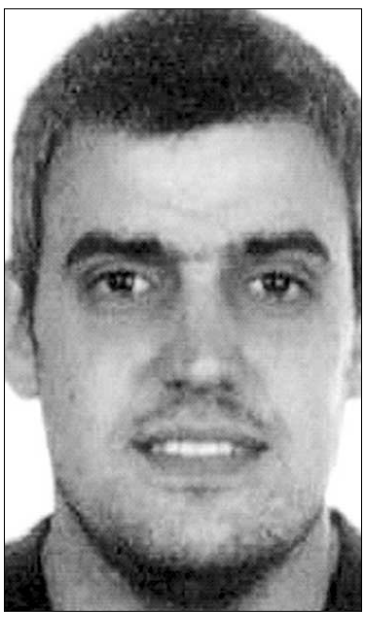

Martín Sarasola.

Interior defiende que **no hubo torturas** tras la captura y critica al **Gobierno vasco** por cuestionarlo

Por lo que respecta a la polémica suscitada a cuenta de las lesiones que presentaban Portu y Sarasola como consecuencia de su arresto, Rubalcaba volvió a hacer suya la versión del Instituto Armado, que señala que las heridas se debieron a la fuerza reglamentaria empleada por los agentes para evitar la huida de los terroristas.

Así, pues, según el ministro del Interior, «todos los datos», tanto los informes forenses como la declaración del propio Sarasola que, en contra de lo que es habitual entre los etarras, declaró que no recibió malos tratos, avalan la versión oficial. Además, Rubalcaba quiso responder a las acusaciones lanzadas desde el Gobierno vasco, al que replicó que quienes atacan al Estado de Derecho son los que ponen en duda «sin pruebas» a jueces, fiscales y Fuerzas de Seguridad.

En este punto, señaló que todos los datos que se van conociendo confirman la versión oficial. Entre otros, el ministro destacó el informe del forense de la Audiencia sobre la salud de Sarasola tras su traslado a Madrid, en el que se dice que sus lesiones son «compatibles con una detención» y se constata que el propio interesado negó que se produjeran malos tratos.

Rubalcaba también se remitió a la declaración de la familia de Portu, que señaló que cuando lo vieron de madrugada durante el registro de su vivienda no lo encontraron «en un estado especialmente delicado», lo que explica que no se le llevara antes al hospital. En cuanto a las acusaciones de los allegados de que fue tras el registro -que terminó a las dos y media de la madrugada- y hasta que fue trasladado al hospital -minutos antes de las cuatro de la mañana- cuando fue sometido a torturas, Rubalcaba señaló que el juez Del Olmo ya había ordenado a los agentes que llevasen al acusado en presencia del forense, por lo que no tiene «ni pies ni cabeza» que fuera entonces cuando se le agredió. «¿Qué lógica tendría someter a malos tratos a alguien que iba a pasar al forense 10 minutos después?», se preguntó el ministro.

'Kale borroka'

La eficacia policial no es suficiente para disuadir a los cachorros de ETA, que ayer volvieron a actuar. En este caso, *los terroristas de baja intensidad* calcinaron por completo dos camiones que trabajaban en las obras de la autopista denominada *Supersur* a su paso por la localidad vizcaína de Baracaldo. El ataque forma parte de la campaña de los *abertzales* contra diversas obras públicas que se llevan a cabo en la Comunidad, como la *Y vasca* ferroviaria.

En el terreno político, el director general de la Policía y de la Guardia Civil, Joan Mesquida, siguió dando largas a la posible ilegalización de ANV, e indicó que cuando las Fuerzas y Cuerpos de Seguridad del Estado «tengan el conjunto de hechos y circunstancias» sobre los vínculos del partido *abertzale* con ETA lo pondrá a disposición de la Justicia, que «será quien deba valorarlo para proceder a la ilegalización».

Por su parte, Batasuna insistió en que Portu ha sido torturado. «Existe un parte médico que hace que todo el mundo pueda ver la realidad de los malos tratos», proclamó el dirigente de la formación proetarra Patxi Urrutia, que acusó al Partido Socialista de haber declarado «un estado de excepción y ha proclamado el *todo vale*, abriendo las puertas al terrorismo de Estado, algo en lo que ya es experto desde épocas anteriores».

▶ 'EL BOLSILLO' CENTRA LA PRECAMPAÑA ELECTORAL

Zapatero acusa de «antipatriota» al PP por su «alarmismo» económico

El presidente del Gobierno considera que los datos de inflación y crecimiento de la legislatura son sustancialmente mejores que los registrados durante los Ejecutivos de José María Aznar

• El jefe de los 'populares', Mariano Rajoy, insiste en que sus denuncias solo ponen de manifiesto «la realidad», y sostiene que hay un grave problema con la situación laboral y fiscal.

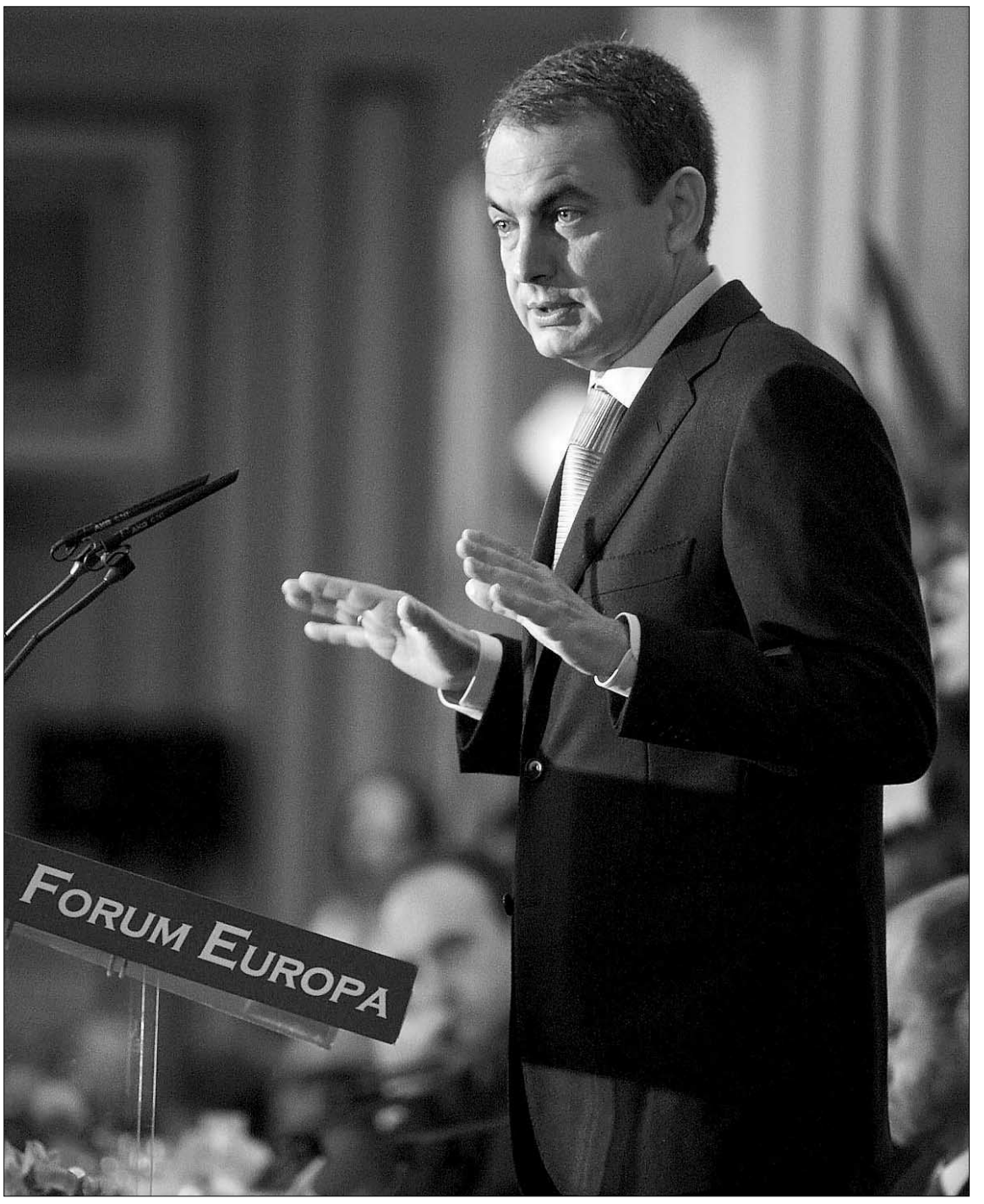

El presidente Zapatero explicó su visión de la situación económica durante un acto organizado por Nueva Economía. / EFE

AGENCIAS / MADRID

Desde siempre, el mundo se ha visto de muy distinto modo según se gobierne o se esté en la oposición. Mucho más si cabe cuando faltan poco menos de dos meses para las elecciones generales. Por ello, lo que la gran mayoría de analistas considera el innegable principio de una crisis económica cuanto menos severa, merece muy distinta consideración en función de quién sea el encargado de enjuiciarlo. Mientras para el PP se trata de la evidencia indiscutible de la mala gestión del Ejecutivo, desde Moncloa se prefiere echar las culpas al mensajero y, en un intento casi desesperado por llegar indemnes a la cita con las urnas, la táctica consiste en negar la realidad y culpar a los rivales por precipitar con sus exageraciones un temido e inoportuno cambio de ciclo.

Así, según el presidente del Gobierno, José Luis Rodríguez Zapatero, lo criticable no son los malos datos con los que se ha cerrado 2007, sino la «falta de patriotismo» de los *populares* y su «alarmismo injustificado», que puede «perjudicar las expectativas de la economía».

Claro está, para el jefe del PP, Mariano Rajoy, las censuras al Ejecutivo se limitan a poner de manifiesto «lo que todo el mundo sabe», es decir, que «hay un verdadero problema», y que las «recetas» de Moncloa no son las «adecuadas». «No digo que el Gobierno haya cometido grandes errores en política económica, lo que digo es que no ha hecho nada», resumió Rajoy.

La versión institucional la ofreció ayer el líder de los socialistas durante su participación en el Foro Nueva Economía, donde, mucho más que hacer un análisis de las causas últimas que explican el frenazo de la actividad en el país, se explayó en detallar las malas prácticas de los *populares* que, a su juicio, demuestran «falta de patriotismo».

«Me parece muy bien que algunos hayan descubierto la importancia de la economía tres años después, pero ése no es el caso del Gobierno, que ha aplicado una política económica de éxito», comentó Zapatero, antes de comparar los datos macroeconómicos actuales con los de la última legislatura de José María Aznar.

En detalle, destacó que en ningún trimestre del período comprendido entre 2001 y 2003 se produjo un crecimiento económico equiparable al registrado en julio, agosto y septiembre del año pasado, y que durante los Gabinetes del Partido Popular la inflación se situó en varias ocasiones por encima del 4 por ciento -cifra con la que se cerró 2007- pese a que el precio del petróleo era mucho más bajo. «¿Va a resultar que simplemente por estar fuera del Gobierno lo que en la legislatura pasada era un milagro económico se convierte ahora en una pavorosa recesión?», se preguntó el presidente del Ejecutivo, como preámbulo a su petición de «prudencia, sensatez y unas gotas de patriotismo» al principal partido de la oposición.

Acto seguido, Zapatero razonó que, aunque su Gabinete recibió de los conservadores «una herencia económica aceptable», que además nunca ha tenido «la tentación de desacreditar», dichos antecedentes venían «acompañados por algunas hipotecas» que el Ejecutivo socialista «ha conseguido o está consiguiendo levantar».

Según el líder de Ferraz, la economía española y sus fundamentos «son mejores que nunca», pese a las «incertidumbres» presentes en el conjunto del planeta, que atribuyó de nuevo a la crisis del mercado hipotecario de EEUU y a la subida del petróleo, así como de otras materias primas como los cereales.

«Ninguna causa puede atribuirse con una elemental honestidad a impactos derivados de la gestión del Gobierno», defendió Zapatero, a la vez que volvió a recordar los tres millones de empleos creados esta legislatura, el superávit presupuestario cercano al 2 por ciento del PIB y la *hucha* de las pensiones, de 50.000 millones de euros.

Méndez aplaude el mensaje de confianza

Tras escuchar *in situ* la intervención de Rodríguez Zapatero, el presidente del grupo Promecal, Antonio Miguel Méndez Pozo, valoró como empresario el mensaje de «confianza» transmitido por el jefe del Ejecutivo ya que, explicó, parte de «datos ciertos».

En opinión de Méndez, las palabras del socialista ponen de manifiesto que se trata de «un jefe de Gobierno que conoce su país», pero también revelan a un político «muy hábil» y que «se sabe su papel». El editor encontró al inquilino de Moncloa «muy seguro de lo que dice», al margen, apuntó, de que se pueda estar «más o menos de acuerdo con algunos de sus planteamientos».

Al acto también asistieron el presidente de Caja España, Santos Llamas, el director de la Oficina de la Unión Europea en España, José Luis González Vallvé, y el procurador socialista José María Crespo, entre otros.

El Partido Popular no tiene previsto hacer «cambios importantes» en el 'divorcio exprés'

OTR-PRESS / MADRID

Al margen de la economía y el terrorismo, las cuestiones sociales son otro de los principales *caballos de batalla* de la precampaña. Así, la opinión pública se pregunta si el PP se plantea revisar leyes como la que autoriza el matrimonio homosexual.

Al respecto, el líder *popular*, Mariano Rajoy, ha dicho en más de una ocasión que no es «muy partidario» de revisar todo lo que ha hecho el PSOE, y el martes puntualizó que «hay algunas cosas que sin duda alguna habrá que deshacer y otras que no». Entre las cosas que no revocará la formación conservadora en caso de ganar las elecciones del 9 de marzo está la Ley del *divorcio exprés* -muy criticada entre los obispos-, pero a la que el presidente del principal partido de la oposición no tiene «pensado hacer cambios importantes».

En cuanto a la regulación de los enlaces entre parejas del mismo sexo, el PP ha explicado que atenderá al «criterio de oportunidad del momento» y, aunque Rajoy desaprueba llamarlo siquiera matrimonio, las primeras iniciativas debe tomarlas el Tribunal Constitucional cuando resuelva el recurso de los *populares* contra la norma.

Mucho más claro lo tiene el jefe de la oposición sobre la Ley de la Memoria Histórica, pues considera que «no sirve absolutamente para nada» y «no tiene ningún sentido», aunque dijo no haber decidido si la derogará o no.

Rajoy cifra en un 5 por ciento la rebaja de la tasa de Sociedades

EFE/ MADRID

El presidente del PP, Mariano Rajoy, reiteró ayer sus recetas para paliar la incipiente crisis económica y recordó su intención de bajar los impuestos -especificó que la tasa a las sociedades disminuirá en torno a un 5 por ciento, para así igualar la media de los países europeos-, incrementar la productividad y mejorar el poder adquisitivo de los asalariados. A juicio del *popular*, la clave para elevar los sueldos reside en «la formación e impregnarse de los avances relativos a las nuevas tecnologías». Además, Rajoy explicó que el PP ya acometió una reforma similar en 1998 cuando, merced a una bajada de la cuota del IRPF, se incrementó la recaudación del 13% en el año 2000.

▶ ACTO EN MADRID

Zapatero atribuye a los cardenales el inicio de la polémica con la Iglesia católica

EFE / MADRID

Tal y como recordaba días atrás el ex ministro de Defensa José Bono, ser cristiano no está ya reñido con ser socialista. Por ello, consciente de la gran cantidad de votantes del partido de Ferraz que son sensibles a las polémicas que atañen a la Iglesia católica, el presidente del Gobierno, José Luis Rodríguez Zapatero, se encargó ayer de dejar bien clara su versión respecto al enfrentamiento que se ha generado a raíz de la multitudinaria concentración celebrada en defensa de la familia.

Lejos de asumir ninguna responsabilidad, el inquilino de Moncloa culpó al cardenal de Madrid, José María Rouco Varela, y al de Valencia, Agustín García Gasco, de haber iniciado la crisis con unas «acusaciones contra el Gobierno que no son asumibles» y, puntualizó el jefe del Ejecutivo, «nada más y nada menos que en Navidad».

Zapatero volvió a reiterar que los socialistas no se van a callar frente a la jerarquía católica, pues «cada uno» debe estar «en su sitio». Además, apuntó que él personalmente no se atrevería a decir públicamente «qué es lo que tiene que hacer la Iglesia para mejorar sus objetivos».

Durante su intervención en el Fóro Nueva Economía, el máximo dirigente del PSOE rechazó la acusación de que fuera su Gabinete quien ha iniciado una ofensiva contra la Iglesia católica, como aclaró haber leído en algún medio de comunicación.

FECHAS ENTRAÑABLES. «Uno se sorprende hasta el límite de lo insólito, de lo fantástico», comentó Zapatero en referencia a las palabras pronunciadas en fechas «de paz, de unión, entrañables» durante un acto religioso, «por dos cardenales» -en referencia a Rouco Varela y García Gasco- que dijeron, «nada más y nada menos, que las leyes de un Gobierno democrático hacen retroceder los derechos humanos».

El castellanoleonés recordó asimismo que en aquel acto, celebrado el día 30 de diciembre en la capital española, se aseguró que «las leyes de un Gobierno democrático, que amplían derechos individuales, disuelven la democracia». «Y ahora resulta que es el Ejecutivo -prosiguió Zapatero- quien inicia la polémica, cuando estábamos todos tan felices y no había ningún problema entre la Iglesia y el Gobierno». Tal placidez la atribuyó el socialista a la presencia del ex alcalde coruñés Francisco Vázquez en la Embajada del Vaticano.

Javier Gómez Bermúdez, presidente del tribunal que juzgó los atentados del 11-M, junto a su esposa, Elisa Beni. / EFE

El CGPJ despedirá a la mujer de Gómez Bermúdez por su libro sobre el 11-M

El órgano de gobierno de los jueces cesará a Elisa Beni como jefa de prensa del Tribunal Superior de Madrid por «pérdida de confianza»

• La autora, cuyo texto suscitó críticas unánimes entre los magistrados, fiscales y víctimas, se defiende alegando que la polémica no ha afectado en modo alguno a su trabajo.

AGENCIAS / MADRID

Las veleidades literarias y su amor conyugal pueden salirle muy caros a la esposa del juez de la Audiencia Nacional Javier Gómez Bermúdez, autora de un polémico libro sobre el 11-M en el que elogiaba la labor de su marido y presidente del tribunal, Javier Gómez Bermúdez. De momento, lo más probable es que pierda su trabajo, ya que la comisión de Comunicación del Consejo General del Poder Judicial (CGPJ) propuso ayer al presidente del organismo, Francisco José Hernando, que cese a Elisa Beni como jefa de prensa del Tribunal Superior de Justicia de Madrid (TSJM).

Las razones esgrimidas por los cinco vocales (tres conservadores y dos progresistas) para la destitución es la «pérdida de confianza» en la pareja del magistrado por entender que el contenido de algunos de sus pasajes de su libro, *La soledad del juzgador*, no se adecua a las exigencias del desempeño de su cargo.

Como explicó el portavoz del CGPJ, Enrique López, pese a que la decisión de la Comisión de Investigación no es vinculante, Hernando procederá a decretar formalmente el cese sugerido en los próximos días, «en cumplimiento de acto debido», pues en su momento delegó en dicha comisión la elección y nombramiento de las personas que trabajan como portavoces para la prensa en los distintos órganos judiciales españoles.

Además, López quiso dejar claro que lo que ha motivado dicha falta de confianza en Beni no es el hecho de escribir un libro, sino lo que la periodista revela en el mismo, que ha suscitado una importante polémica debido a la inclusión de detalles hasta ahora no revelados respecto al proceso sobre el mayor atentado terrorista nunca cometido en Europa, así como criticas a otros jueces y miembros de la Fiscalía de la Audiencia Nacional.

Cabe recordar que una de las citas más controvertida se refería al portavoz del CGPJ, a quien, aún sin citarle expresamente, se referiere en el capítulo en el que habla sobre el primer día de juicio: «Aún pasarán algunos minutos -que algún preboste del CGPJ aprovecha para dejarse ver en la sala subiendo unos minutos a estrados y volviendo a su sitio después- antes de que los tres magistrados aparezcan de nuevo revestidos ya con toga».

Otro de los agraviados fue Alfonso Guevara, uno de los dos jueces que acompañaron a Bermúdez en el tribunal que juzgó la masacre y que fue uno de los pocos que se atrevió a censurar el libro públicamente. Y lo hizo mediante una carta que envió a Bermúdez y al presidente de la Audiencia, Carlos Dívar, para comunicarles su malestar por lo que consideraba una «deslealtad» del presidente del tribunal. Como ejemplo de su irritación, valga señalar que un pasaje del texto relata cómo en una de las sesiones de la vista oral Bermúdez dejó hablar sin límites a las víctimas, a pesar de que sus compañeros magistrados le habían pedido que las cortara.

La soledad del juzgador también ha recibido fuertes críticas de la Asociación 11-M Afectados por el Terrorismo, que preside Pilar Manjón, puesto que algunos de los afectados por los atentados se sintieron ofendido por las referencias que figuran en el libro sobre una reunión entre Bermúdez y un grupo de niños familiares de fallecidos y heridos. Pese a semejante unanimidad, tales reparos no son compartidos en absoluto por la autora, tal y como ella misma hizo ver a la comisión en un informe que remitió el domingo al CGPJ.

«El libro está basado en el mismo espíritu de transparencia, de manera que, en algunos pasajes que se han tachado de críticos, el texto se limita a recoger secuencias procesales o resolutivas de magistrados concretos, sin ninguna adjetivación o valoración personal», argumentaba Beni a lo largo de ocho páginas, en las que también señaló que la publicación del volumen no tuvo «repercusiones negativas que se hayan acreditado» sobre el desempeño de su labor como Directora de Comunicación del TSJM. Un cargo del que, no obstante, puede irse despidiendo.

Mejor librado saldrá su marido, ya que, el pasado 18 de diciembre, la misma Comisión Disciplinaria acordó por cuatro votos contra uno archivar la Información Previa abierta contra Gómez Bermúdez, al considerar que del contenido de la obra de su esposa no se desprende la comisión por su parte de ninguna revelación de secretos como magistrado del 11-M.

Cuatro recursos

En el ámbito puramente procesal, el Tribunal Supremo registró ayer cuatro recursos de casación contra la sentencia del 11-M. Se trata de los correspondientes al Ministerio Público, la Asociación Ayuda a las Víctimas del 11-M y las defensas de los condenados Jamal Zougam y Fouat El Morabit. Probablemente no serán los únicos, ya que las partes tienen aún hasta 14 de enero para presentar sus recursos. El escrito de la Fiscalía se centra en la absolución de uno de los considerados *autores intelectuales* de los atentados, Rabei Osman El Sayed, alias *Mohamed El Egipcio*, pues defiende que la condena que pesa sobre él en Italia, donde deberá cumplir ocho años por pertenencia a organización terrorista y que fue esgrimida por la sala para justificar la imposibilidad de condenarle nuevamente, aún no es firme.

DE MARCHA

SUPLEMENTO DE OCIO DE EL ADELANTADO · JUEVES 10 DE ENERO DE 2008 · NÚMERO 173

expiación
amor entre guerras

La vuelta a las partituras **del veterano Ringo Starr**

Charlotte Rampling madura en pantalla

D'Nash continúa la **estela de Eurovisión**

CINE

Los intérpretes James McAvoy y Keira Knightley protagonizan el segundo largometraje del director Joe Wright.

CLAVES

EL EQUIPO

Más vale lo conocido...

El director Joe Wright debió quedar muy satisfecho con el equipo de *Orgullo y prejuicio* porque ha vuelto a contar con muchos de ellos en *Expiación*. Además de Keira Knightley, el británico ha contratado de nuevo a la actriz Brenda Blethyn, al montador Paul Totnill, a la directora de producción Sarah Greenwood, a la diseñadora de vestuario Jacqueline Durran y al compositor Dario Marianelli. Varios de estos profesionales fueron nominados al Oscar.

'Expiación: Más allá de la pasión' / Acumula siete candidaturas a los Globos de Oro

EL PRECIO DE LOS ERRORES

TRAS UNA SERIE DE MALENTENDIDOS, LA PRECOZ ESCRITORA BRIONY TALLIS ACUSA A ROBBIE TURNER, EL HIJO DEL AMA DE LLAVES Y AMANTE DE SU HERMANA CECILIA, DE UN CRIMEN QUE NO HA COMETIDO. ESTO CAMBIARÁ SUS VIDAS

M. Rodríguez

Hay veces que de una película sale otra. Eso es lo que le ocurrió al director británico Joe Wright, que mientras rodaba su cinta de debut, *Orgullo y prejuicio,* recibió del mismo productor la oferta de capitanear *Expiación: Más allá de la pasión*. El proyecto, que suponía adaptar a la gran pantalla el exitoso libro del mismo título de Ian McEwan, se había quedado huérfano después de que el cineasta Richard Eyre tuviera que descartar dirigirlo debido a varios compromisos anteriores.

Wright se quedó prendado con el texto de McEwan y trabajó codo con codo con el guionista Christopher Hampton *(Las amistades peligrosas, El americano impasible)* para trasladar al cine una trama que aborda varios temas, desde la creatividad al horror de la Segunda Guerra Mundial hasta el sentimiento de culpa y el arrepentimiento.

DRAMA

'Expiación: Más allá de la pasión'

Reino Unido, 2007.

Dirección: Joe Wright.

Intérpretes: Keira Knightley, James McAvoy, Saoirse Ronan, Romola Garai, Vanessa Redgrave, Brenda Blethyn, Juno Temple.

Para dar forma a su segundo filme como director, que ha acaparado siete nominaciones para los Globos de Oro –entre ellas mejor cinta dramática, guión, mejor actriz y mejor actor principal–, Wright volvió a contar con algunos de los profesionales con los que trabajó en *Orgullo y prejuicio*. Entre ellos con la actriz Keira Knightley, que recibió una nominación a los Oscar por su papel en esa cinta. Keira fue la primera elección de Joe Wright para dar vida a Cecilia Tallis, una chica de una familia acomodada. "Lo que más me asombra de Keira es que no le asusta interpretar a una mujer fría, difícil e, incluso, antipática. Creo que eso demuestra su coraje. Muchos actores temen caer mal al público a través de los personajes que interpretan", ha explicado el director, que contó para el principal rol masculino, Robbie Turner, con James McAvoy *(El último rey de Escocia),* un actor al que había visto siete años antes en una obra de teatro en el Hampstead Theatre.

El trío protagonista se completa con el personaje de Briony Tallis, una escritora de sólo 13 años a la que dan vida tres actrices a lo largo de la película. La pequeña Saoirse Ronan encarna a Briony con 13 años, Romola Garai cuando tiene 18 años y Vanessa Redgrave interpreta en su madurez al personaje que cambia la vida de los demás.

Siendo sólo una adolescente y tras una serie de malentendidos, Briony acusa a Robbie Turner, el hijo del ama de llaves y amante de su hermana Cecilia, de un crimen que no ha cometido. La acusación destruye el amor entre Robbie y Cecilia y cambia dramáticamente el curso de sus vidas. ■

DISCOS

MÚSICA

'Queen: The Platinum Collection"
EMI

Queen / Se reedita 'The platinum collection'

LA RECOPILACIÓN DEFINITIVA

LA COLECCIÓN, EN EDICIÓN LIMITADA, REÚNE LOS TEMAS MÁS EMBLEMÁTICOS DE LA BANDA

►Además de grandes *hits* como *We are the champion* o *We will rock you,* en la nueva colección no podían faltar clásicos como *Barcelona* (junto a Montserrat Caballé), *The great pretender* y *Living on my own* (Freddy Mercury en solitario), *Killer Queen, Bicycle race, Don't stop me now, Play the game* o *Let me live.*

Toda la carrera de la banda formada por Freddy Mercury, Brian May, Roger Taylor y John Deacon está representada en *Queen: The Platinum Collection* (EMI), que ahora se vuelve a publicar en edición limitada. Se trata de la recopilación definitiva de la banda británica, que en tres CD con 51 canciones recorre todos sus grandes éxitos y mucho más.

Queen: the platinum collection es el resumen exhaustivo de sus 15 álbumes de estudio, de los que se han vendido más de 300 millones de ejemplares en todo el mundo, lo que ha convertido a Queen en uno de los grupos más populares del planeta. No en vano, en 1999 fue elegida "la segunda mejor banda de la historia" y el pasado 2007 fue considerada "la mejor banda británica de todos los tiempos".

En esta recopilación están todas esas canciones emblemáticas de Queen que han recorrido tres décadas y que aún hoy continúan tan vivas como el primer día. Entre ellas, *We are the champion* (1997), *We will rock you* (1977), *Somebody to love* (1976), *Another one bites the dust* (1980), *Flash* (1980), *Las palabras de amor* (1982), Radio ga ga (1984), *I want to break free* (1984), *These are the days of our lives* (1991), *Innuendo* (1991), *You don't fool me* (1996), *Heaven for everyone* (1995) y *Under pressure* (1981). ■

VARIOS
'El disco de Reggaeton 04'
VALE MUSIC
REGGAETON

►Los artistas más punteros de reggaeton se unen para dar vida a la cuarta entrega de este disco, el recopilatorio de reggaeton más vendido del mundo. Desde Daddy Yankee a Wisin & Yandel, de Héctor El Father a Don Omar, Magnate o Calle 13 aparecen en esta colección, que también se hace eco de artistas noveles como Ángel y Khriz. Este álbum repite el formato CD+DVD y contiene los 22 éxitos que se escuchan en las principales estaciones de radio de EE UU y Latinoamérica.

THE KILLERS
'Sawdust'
UNIVERSAL
POP- ROCK

►La banda formada por Brandon Flowers, David Keuning, Mark Stoermer y Ronnie Vannucci regresa al mercado con *Sawdust,* un disco de rarezas y temas inéditos en el que han contado con la colaboración de lujo de Lou Red en *Tranquilize,* el primer *single.* Entre los temas que incluye este lanzamiento se encuentran *All the pretty faces,* que fue cara B de *When you were young; Move away,* incluida en la banda sonora de la película *Spiderman 3,* y *Ruby, don't take your love to town.*

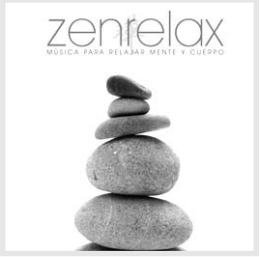

VARIOS
'Zenrelax'
VALE MUSIC
VARIOS

►Aprender con la música las técnicas de relajación de la mente y el cuerpo a través de las artes orientales. Ése es el objetivo de *Zenrelax,* un álbum en formato CD+DVD que pone al alcance de todo el mundo las técnicas de meditación para ayudar a armonizar la vida. El CD reúne 14 canciones especialmente creadas para relajar mente y cuerpo, y el DVD consta de una presentación y de una serie de ejercicios para calmar y controlar las emociones, fortalecer el cuerpo y trabajar la energía vital Ki.

VARIOS ARTISTAS
'Halloween'
HIP-O RECORDS
BANDA SONORA

►Hasta la fecha, la notable filmografía de Rob Zombie no se está acompañando por buenas bandas sonoras. Para su personal *remake* de *Halloween,* el cineasta ha escogido un puñado de canciones, del pop al heavy, que ilustran con regular acierto la violencia del filme. Entre ellas sobresale ese icono de la cultura pop americana de los setenta que es *Mr. Sandman* (también escuchada en *Grenlims).* Ese tema, junto a los inmortales acordes de Carpenter para la cinta original, justifican la compra.

AIR
'Pocket Symphony'
VIRGIN
ELECTRÓNICA

►Por algún insondable misterio, el dúo Air comparte *fans* con artistas mayores como Jean Michel Jarre o Mike Oldfield. Sin embargo, la música de esta laureada *Pocket symphony* se mueve entre el chill-out facilón, el lounge más comercial y un híbrido de aburrido pop electrónico. Que lleven años en la música no les acredita más que como insistentes y machacones cantarines empeñados en fagocitar los hallazgos de otros para revestirlos con camisetas de flores y sonidos retro.

PISTAS

Australia hace una oferta millonaria a las Spice Girls

Las Spice Girls acaban de recibir una suculenta oferta. Según el *Daily Telegraph,* los promotores de conciertos del continente australiano han ofrecido a las *chicas picantes* más de 30 millones de euros, a dividir en partes iguales entre las cinco componentes, si deciden ampliar su gira mundial y actuar en Australia. Esto supondría actuar durante el mes de marzo en las ciudades más importantes del país: Sydney, Perth y Brisbane. Tal es el número de *fans* del famoso grupo de música femenino que el país estaría dispuesto a pagar la citada cantidad de dinero. Sin duda, una oferta difícil de rechazar.

en breve

Taxi grabará en febrero nuevo álbum

Taxi, la formación gibraltareña formada por Dylan Ferro, Danny Bugeja, *Bugi,* y Dani Fa, empezará en febrero a grabar su tercer álbum de estudio, que está previsto se publique en los próximos meses. El proceso final de creación tendrá lugar en Madrid bajo la batuta de Carlos Raya, productor responsable de los últimos elepés del grupo Fito & Fitipaldis *(Por la boca vive el pez)* y de M-Clan *(Memorias de un espantapájaros).*

Juliette & The Licks actúan en Barcelona

La banda Juliette & The Licks, liderada por la actriz Juliette Lewis, ofrecerá el próximo 25 de enero en el Espacio Movistar de Barcelona un concierto en el que su poderosa voz y su rock más potente serán los auténticos protagonistas. El grupo, que inició su andadura en 2003, editó en 2005 su álbum más popular, *You're speaking my language.* De su último trabajo, *Four on the floor,* se extraen singles como *Hot kiss.*

Jackson ya negocia las fechas de su gira

Tras los rumores sobre la posible gira del rey del pop, las informaciones sobre los nuevos conciertos de Michael Jackson empiezan a cobrar fuerza. El portal británico *NME* ha anunciado que el 02 Arena de Londres está en negociaciones con el cantante. Jackson está planeando un mini *tour* de 10 conciertos que se enmarca dentro del año en el que se conmemora el 25º aniversario del lanzamiento de *Thriller.*

Radiohead bate récord de ventas

Casi tres meses después de haber permitido a sus seguidores escoger el precio que querían pagar por su último álbum, *In rainbows,* el grupo británico Radiohead ha logrado colocarse número 1 de ventas en el Reino Unido con el formato CD en su primera semana de lanzamiento. Según la revista *NME,* el quinteto de Oxford ha conseguido imponerse al grupo de pop Take That y a su *Beautiful world.*

CINE

LAS MÁS TAQUILLERAS

American gangster mantiene su liderato, seguida de *Soy leyenda* y *La búsqueda: El diario secreto. Halloween: El origen* logra colarse en el cuarto lugar, mientras *Alvin y las ardillas* y *La brújula dorada* mantienen la quinta y sexta posiciones. *La sombra del cazador* entra en la séptima plaza.

DATOS DEFINITIVOS DEL 4 AL 6 DE ENERO. FUENTE: NIELSEN EDI.

1 'American gangster'
Con Denzel Washington y Russell Crowe
FIN DE SEMANA: 1.403.379 EUROS
233.988 ESPECTADORES EN 440 SALAS
TOTAL EN TAQUILLA: 5.185.219 EUROS
878.927 ESPECTADORES EN 2 SEMANAS

2 'Soy leyenda'
Con Will Smith y Alice Braga
FIN DE SEMANA: 909.302 EUROS
154.342 ESPECTADORES EN 446 SALAS
TOTAL EN TAQUILLA: 10.651.985 EUROS
1.856.857 ESPECTADORES EN 3 SEMANAS

3 'La búsqueda 2: El diario...
Con Nicolas Cage y Diane Kruger
FIN DE SEMANA: 888.322 EUROS
150.878 ESPECTADORES EN 416 SALAS
TOTAL EN TAQUILLA: 7.170.929 EUROS
1.238.022 ESPECTADORES EN 3 SEMANAS

CLAVES

LA DIRECTORA
Escritora, novelista y cineasta
Lucía Puenzo, que acaba de debutar en la gran pantalla con la película *XXY*–en 2005 hizo su primer cortometraje, *Los invisibles*–, ha escrito varias novelas y ha realizado el guión de varias películas. Es el caso de *Historias cotidianas* (2000), *La puta y la ballena* (2003), *A través de tus ojos* (2006) y ahora *XXY* (2007).

'XXY'/ Es la ópera prima de la reputada novelista Lucía Puenzo

TRAS LOS PASOS DEL PADRE

ÁLEX ES UNA ADOLESCENTE QUE GUARDA UN SECRETO: ES HERMAFRODITA. TODO SE COMPLICA CUANDO LLEGA A SU CASA UN MATRIMONIO AMIGO DE SUS PADRES CON SU HIJO, ÁLVARO

DRAMA
'XXY'
Argentina, España, Francia, 2007.
Dirección: Lucía Puenzo.
Intérpretes: Ricardo Darín, Valeria Bertuccelli, Germán Palacios, Martín Piroyansky, Inés Efrón.

Francisco Casado

La colaboración entre Argentina y España sigue siendo fructífera a juzgar por los resultados obtenidos por sus coproducciones. Es el caso de *XXY,* en la que también se cuenta esta vez con Francia. La lista de premios conseguidos hasta ahora por el filme nos pone sobre la pista. De entrada, es la cinta que Argentina ha elegido para que la represente en los próximos Óscar, ya que en su país se ha convertido en la gran triunfadora de los Premios Sur que otorga la Academia del Cine Argentino, donde obtuvo seis de sus galardones: a la mejor película, a la mejor ópera prima, mejor dirección, mejor actor de reparto para Martin Piroyansky, mejor actriz revelación para Inés Efrón y mejor guión adaptado –se basa en *Cinismo,* una historia corta escrita por Sergio Bizzio.

Con anterioridad, en el pasado Festival de Cine de Cannes había conseguido dos importantes galardones: el de la Semana de la Crítica y el Premio Golden Rail de la juventud. Además, la cinta, que se ha estrenado con un enorme éxito en Argentina e Italia, es también candidata al Goya de este año.

Los intérpretes Martín Piroyansky e Inés Efrón en una escena del filme.

XXY es la ópera prima de Lucía Puenzo que, con apenas 30 años de edad, es una reputada novelista en Argentina y es además la hija del oscarizado director de *La historia oficial,* Luis Puenzo, la primera y la única vez que Argentina ha ganado el Óscar a la mejor cinta de habla no inglesa. Álex es una adolescente de 15 años que esconde un secreto. Poco tiempo después de su nacimiento sus padres decidieron instalarse en una cabaña aislada en las afueras de Piriápolis. La historia comienza con la llegada de una pareja de amigos que vienen desde Buenos Aires con su hijo Álvaro, también adolescente. El padre de Álvaro es médico y está interesado en la naturaleza de Álex, que es observada en el pueblo como si fuera un fenómeno. Pero esa fascinación puede ser peligrosa... ■

GENTE MENUDA Y PROBLEMAS PEQUEÑOS

'El prado de las estrellas'
España, 2007.
Dirección: Mario Camus.
Intérpretes: Álvaro de Luna, Óscar Abad, Marián Aguilera, Antonio de la Torre, Mari González, Juan Margallo.

El director cántabro Mario Camus recurrió al Gobierno de Cantabria para pedir ayuda para la producción de esta película, ya que la historia se desarrolla por aquellos parajes, como anteriormente ocurrió con alguna otra de su filmografía, con un presupuesto cifrado en algo más de dos millones y medio de euros.

Camus define *El prado de las estrellas* como el relato de varias personas que tienen sus pequeños problemas y que descubren una nueva ilusión al ayudar a un chico a aprender a correr en bicicleta. Contado así parece una historia muy simple, pero es bastante más complicada. El filme toma el nombre de los recuerdos infantiles de Alfonso. Cincuenta años más tarde, Alfonso vive jubilado y visita a Nanda, una anciana que fue su vecina y que hizo las veces de madre cuando él se quedó huérfano. Un día Alfonso sale a coger caracoles al prado de las estrellas y se encuentra con un joven que aparece entre la niebla en su bicicleta. Es Martín. ■

estrenos

'Alien vs. Predator 2'

EE UU, 2007
DIRECCIÓN: COLIN Y GREG STRAUSE
INTÉRPRETES: JOHN ORTIZ, JOHNNY LEWIS, DAVID PAETKAU, GINA HOLDEN

Cuando vimos *Alien contra Predator,* de Paul Anderson, apostamos a que habría secuela, y aquí está. Pero esta vez dirigida por los hermanos Strause, que no se han conformado con un nuevo enfrentamiento entre estos dos monstruos, esta vez en un pueblo del medio-oeste americano, sino que además han creado el Predalien.

'Desacuerdo perfecto'

FRANCIA, INGLATERRA, RUMANIA, 2006
DIRECCIÓN: ANTOINE DE CAUNES
INTÉRPRETES: CHARLOTTE RAMPLING, JEAN ROCHEFORT, IAN RICHARDSON

Comedia sentimental sobre una estrella de cine famosa y un director de culto que trata del orgullo y el talento de estos dos monstruos, que en su día tuvieron un romance hasta que ella desapareció. Ellos no lo admitirán nunca, y ninguno ha conseguido olvidarse del otro, pero al cabo de 30 años, ¿será igual?

'Provoked: una historia real'

INGLATERRA, 2006
DIRECCIÓN: JAG MUNDHRA
INTÉRPRETES: AISHWARYA RAI, MIRANDA RICHARDSON, R. COLTRANE

Basada en una historia real, es el caso de Kiranjit Alhuwalia, que dejó la India para casarse en Londres creyendo encontrar el paraíso del bienestar y lo que halló fue un infierno, terminando en la cárcel al matar a su marido. Su caso sentó jurisprudencia y redefinió la palabra provocación en el mal trato a las mujeres.

'Riparo'

ITALIA, FRANCIA, 2007
DIRECCIÓN: MARCO S. PUCCIONI
INTÉRPRETES: MARÍA DE MEDEIROS, ANTONIA LISKOVA, STEFFAN BOJE

La historia de tres protagonistas que desarrolla un triángulo atípico. Anna tiene una empresa en la que trabaja su amiga Mara, su pareja de hecho. A la vuelta de unas vacaciones un joven magrebí se esconde de forma clandestina en el maletero de su coche y Anna le da cobijo. ¿Con qué intención?

'El último tren a Auschwitz'

ALEMANIA, REPÚBLICA CHECA, 2006
DIRECCIÓN: J. VILSMAIER Y D. VÁVROVÁ
INTÉRPRETES: GEDEON BURKHARD, LALE YAVAS, LENA BEYERLING

Este filme retrata con intensas imágenes y gran fuerza emocional el terrible viaje de 688 judíos que fueron deportados a Auschwitz en 1943. A lo largo de su argumento se suceden conmovedores momentos de esperanza, desesperación, y resistencia que hacen de la cinta una vivencia dramática emocionante.

4 **'Halloween: El origen'**
Con Scout Taylor-Compton y Tyler Mane
FIN DE SEMANA: 681.392 EUROS
116.071 ESPECTADORES
ESTRENO EN 250 SALAS

5 **'Alvin y las ardillas'**
Con Jason Lee y Cameron Richardson
FIN DE SEMANA: 461.114 EUROS
80.874 ESPECTADORES EN 342 SALAS
TOTAL EN TAQUILLA: 4.280.157 EUROS
768.175 ESPECTADORES EN 3 SEMANAS

6 **'La brújula dorada'**
Con Nicole Kidman y Dakota Blue Richards
FIN DE SEMANA: 419.933 EUROS
71.322 ESPECTADORES EN 336 SALAS
TOTAL EN TAQUILLA: 11.769.672 EUROS
2.059.739 ESPECTADORES EN 5 SEMANAS

7 **'La sombra del cazador'**
Con Richard Gere y Terence Howard
FIN DE SEMANA: 399.645 EUROS
67.630 ESPECTADORES
ESTRENO EN 174 SALAS

Perfil / Esta semana llega a las carteleras con 'Desacuerdo perfecto'

MUCHA VIDA TRAS LOS 40

Mónica Rodríguez

Revolucionó el séptimo arte con *La caída de los dioses* (1969), de Luchino Visconti, y *Portero de noche* (1974), de Liliana Cavani, dos películas en las que la joven Charlotte Rampling (Inglaterra, 1946) dio muestras de su versatilidad y buen hacer. Hija de un coronel británico y de una pintora, Charlotte fue educada en la Academia Jeanne d'Arc de Versalles y en el exclusivo colegio St. Hilda's School de Bushley. Más tarde, la joven completó sus estudios en la Universidad Autónoma de Madrid y en la Royal Court Stage de Londres. Más atraída por los flashes que por la gran pantalla, la británica empezó a trabajar como modelo. Pronto comenzaron a lloverle las ofertas cinematográficas, y Charlotte no tuvo reparos en probar suerte en el séptimo arte.

Su debut en la pantalla fue con *The knack* (1963), dirigida por Richard Lester, a la que siguieron *Rotten to the core* (1965), *Georgy girl (La soltera retozona)* (1966) y *La leyenda de un valiente* (1967). Su salto a la fama internacional llegó de manos de Visconti en *La caída de los dioses,* a la que sucediron títulos como *Punto límite: cero* (1971) y *Portero de noche* (1974), con la que conquistó a los espectadores de medio mundo. Mientras crecía su popularidad, la actriz dio el *sí* a *Adiós muñeca* (1975), de Dick Richards; *Orca, la ballena asesina* (1977), de Michael Anderson; *Recuerdos* (1980), de Woody Allen; *Triste belleza* (1985), de Joy Fleury; *Sólo se muere dos veces* (1985); *Max, mi amor* (1986), de Nagisa Oshima; *El corazón del ángel* (1987) y *Maquillaje para matar* (1987), de Alan Parker; y *Muerto al llegar* (1988), de Annabel Jenkel y Rocky Morton. A estas alturas la intérprete ya se había casado dos veces –la primera con Bryan Southcombe, del que se separó en 1976, y la segunda con el músico Jean Michael Jarre– y debido a una depresión decidió tomarse un respiro en su carrera que se alargó durante una década.

La actriz inició la que considera la "segunda parte" de su vida profesional de la mano del antaño *enfant terrible* del cine galo, Francois Ozon, con el que rodó *Bajo la arena* (2000). Un año después se enroló en *El cuarto ángel* y *Besen a quien quieran* y obtuvo un César Honorario de la Academia de Cine francesa en reconocimiento a su carrera. En 2002 fue distinguida como Oficial de la Orden del Imperio Británico y en 2003 estrenó *Swimming pool,* por la que obtuvo un premio de la Academia de Cine Europeo. A ella siguieron *La sentencia* (2003), *Lemming* (2005), *Hacia el Sur* (2005), *Instinto básico 2* (2006) y *Caótica Ana* (2007), a las órdenes de Julio Medem. Esta semana la intérprete llega a las carteleras con el filme *Desacuerdo perfecto,* de Antoine de Caunes, y ya le ha dado el visto bueno a un nuevo proyecto, *Purple America,* de Jorge Torregrossa, que tiene previsto estrenarse el próximo año. Para que digan que no hay vida en el cine más allá de los 40... ■

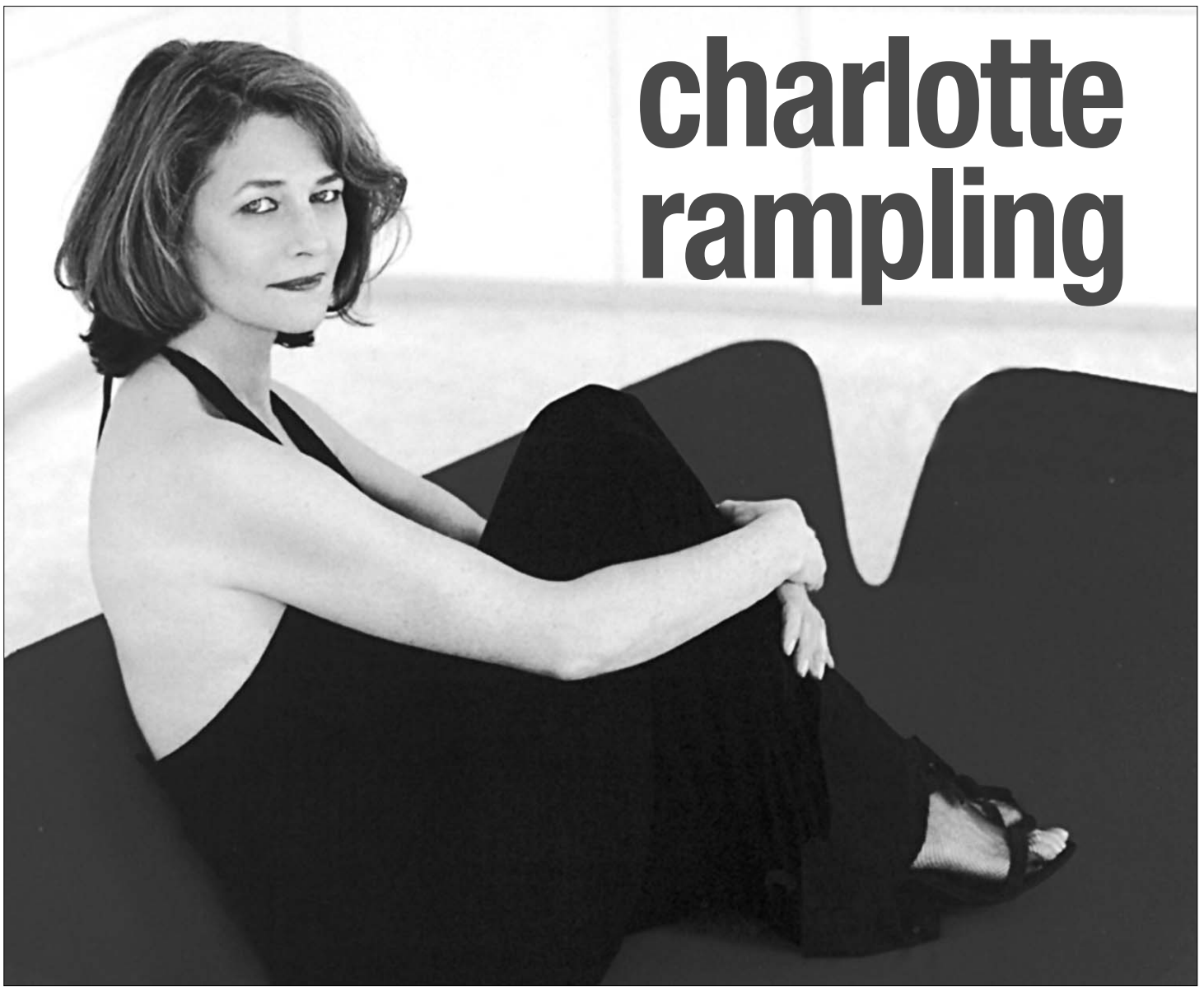

LA CARTELERA EN SEGOVIA

CINEBOX

Aliens Us Predator2 (18 años)
Todos los días: 18.00, 20.00 y 22.00 horas
Sábados y festivos: 16.00 horas
Viernes y sábados: 0.00 horas

Halloween
Todos los días: 20.05 y 22.20 horas
Virenes y sábados: 0.35 horas

El Arca de Noe (TP)
Todos los días: 18.20 y 20.20 horas
Sábados y festivos: 16.20 horas

La búsqueda, el diario secreto (Apta)
Todos los días: 19.05 y 22.00 horas
Sábados y festivos: 16.30 horas
Viernes y sábados: 0.50 horas

1408 (18 años)
Todos los días: 20.15 y 22.25 horas
Viernes y sábados: 0.45 horas

La brújula dorada(7 años)
Todos los días: 18.00, 20.15 y 22.30 horas
Sábados y festivos: 15.45 horas
Viernes y sábados: 0.45 horas

Bee movie (TP)
Todos los días: 18.05 horas
Sábados y festivos: 16.10 horas

Encantada, la historia de Giselle (TP)
Todos los días: 18.05 horas
Sábados y festivos: 15.50 horas

El orfanato (13 años)
Todos los días: 22.15 horas
Viernes y sábados: 0.30 horas

American Gangters (18 años)
Todos los días: 18.40 y 21.40 horas
Sábados y festivos: 15.45 horas
Viernes y sábados: 0.40 horas

Soy leyenda (13 años)
Todos los días: 18.10, 20.20 y 22.30 horas
Sábados y festivos: 15.55 horas
Viernes y sábados: 0.50 horas

PROGRAMACIÓN VÁLIDA DEL 11 AL 17 DE ENERO.
JUEVES, DÍA DEL ESPECTADOR.

D'Nash / El cuarteto ya ha puesto a la venta su segundo CD, titulado 'Todo va a cambiar'

SEGUNDO ASALTO

TRAS SU PASO POR EUROVISIÓN, EL GRUPO VUELVE CON UN DISCO EN EL QUE MUESTRA SU EVOLUCIÓN

La *boyband* española D'Nash tiene nuevo disco, *Todo va a cambiar* (Tool Music). Tras su paso por el popular Festival de Eurovisión, Mikel, Javi, Basty y Ony, los componentes del grupo juvenil, regresan dispuestos a dar mucho que hablar con su segundo LP, en el que demuestran la experiencia que han adquirido después de pisar numerosos escenarios de todo el país. *Amanda* es el primer single de este disco, un trabajo que llega al mercado después de que D'Nash haya disfrutado de un año repleto de experiencias inolvidables y de una gira de conciertos que los ha acercado a ciudades de toda la geografía española. El vídeo de este tema no ha pasado desapercibido entre sus *fans,* que en este *Todo va a cambiar* están comprobando una clara evolución y madurez de sus componentes. Mikel, Javi, Basty y Ony saltaron al mercado musical en 2006 con el álbum *Capaz de todo,* que incluía cinco temas compuestos por ellos mismos. Con experiencia como bailarines, actores y modelos, los miembros de D'Nash llamaron rápidamente la atención de sus seguidores gracias a sus melodías, cantadas en castellano pero con una clara tendencia internacional. El grupo nació en respuesta al éxito que habían tenido *boys bands* como Take That y a la ausencia de éste tipo de formaciones en español. Antonio Ábalos fichó a los componentes del grupo para su productora, Jamm Records, y con ellos como apuesta consiguió entrar en la lista oficial de ventas española. Pero, realmente, los muchachos dieron el salto a la fama cuando se presentaron al concurso de TVE *Misión Eurovisión,* en el que se elegiría al representante español de la edición número 52. Finalmente resultaron ganadores, lo que les llevó al festival europeo y les otorgó gran relevancia mediática. La canción elegida para competir la edición pasada de Eurovisión fue *I love you mi amor*. Significó el comienzo de una carrera que se consolida con este nuevo álbum. Ahora, los chicos regresan dispuestos a demostrar que aún tienen mucho más que dar en *Todo va a cambiar*. ■

Los cuatro componentes de la *boyband* española D'Nash están dispuestos a demostrar su evolución en su nuevo trabajo discográfico, el segundo de su carrera.

Soulwax / La banda belga ya tiene en el mercado 'Most of the remixes'

HACIENDO MEMORIA

Los hermanos David y Stephen Dewaele, Stefaan Leuven y Steve Slingeneyer, cuatro belgas inspirados en el rock duro de bandas como Kyuss y Master of Reality, crearon en 1995 el grupo Soulwax. Más de una década después y con cuatro álbumes en la calle, la banda ha evolucionado hacia una de las músicas más contemporáneas y abiertas, rompiendo esquemas durante el camino.

Ahora, el grupo belga ha decidido recopilar en el disco *Most of the remixes* (Emi-Capitol) sus mejores remezclas y versiones rompepistas de canciones de otros artistas. Así, en el primero de los CD aparecen versiones de temas de Robbie Williams, Sugarbabes, Muse, The Gossip, LCD Soundsystem, Kylie, Justice, Lords of Acid, Daft Punk y Human Resource, entre otros. El segundo CD contiene remezclas extrañas, perdidas o inéditas de artistas como Phillips, Tiga, Playgroup, Felix Da Housecat, Ladytron y Hot Chip. ■

POLIFACÉTICOS

Los hermanos Dewaele también actúan como DJ bajo el apodo de 2ManyDJs. Sus actuaciones están muy solicitadas

Los integrantes del cuarteto belga Soulwax.

El músico Ringo Starr editará el próximo día 15 'Liverpool 8', su primer álbum de temas inéditos en tres décadas. Presentará el disco en concierto, en Liverpool, el sábado.

Ringo Starr / El próximo 15 de enero saca a la venta su nuevo álbum, 'Liverpool 8'

OTRA VEZ EN LA BRECHA

EL EX BEATLE VUELVE A PUBLICAR CANCIONES INÉDITAS, ALGO QUE NO HACÍA DESDE EL DISCO DE 1974 'GOODNIGHT VIENNA'. DAVE STEWART Y MARK HUDSON HAN COLABORADO CON ÉL EN ESTE DISCO

Inició su carrera en los años sesenta con los Beatles y se ha labrado una trayectoria en solitario de éxito como cantante, compositor y batería, además de ser un activo colaborador musical

Ringo Starr está de vuelta, y esta vez con nuevo material. Todo un acontecimiento musical si se tiene en cuenta que el ex Beatle no editaba un álbum con melodías inéditas desde 1974, año en que salió a la venta *Goodnight Vienna*. Ahora, más de tres décadas después de aquella colección, el artista vuelve a la carga con *Liverpool 8* (Emi-Capitol), un disco que saldrá a la venta el próximo 15 de enero.

Tres días antes, el músico estrenará el álbum en directo en un concierto en Liverpool. La cita, que permitirá conocer las nuevas canciones de Ringo Starr, significará también la apertura de la ciudad como Capital Cultural Europea de 2008. Además del nombre de la nueva colección, *Liverpool 8* es también el título del primer *single* que, según ha explicado en un comunicado Ringo Starr, "se refiere a una parte de Liverpool donde vivía". "En realidad fue una idea de Dave Stewart y es una especie de pequeño viaje autobiográfico: 'Primero fui un marinero y luego, Liverpool, te dejé'. Pero nunca la olvidé. Es la verdad".

EMI-CAPITOL

'Liverpool 8'
El ingenio y el alma del ex miembro de la mítica banda The Beatles, Ringo Starr, está presente en todas y cada una de las canciones de este disco, que incluye un tema con un título tan español como *Pasodobles*.

Aunque Ringo Starr y Dave Stewart se conocen desde hace años, en *Liverpool 8* colaboran por primera vez de forma tan estrecha. "Le pedí a Dave que tocara unas guitarras en mi álbum, que estaba haciendo con Mark Hudson en Los Ángeles. Cuando Mark y yo nos separamos, Dave continuó produciendo el álbum y le añadió el ingenio que le caracteriza. Por eso los créditos dicen: 'Producido por Ringo Starr y Mark Hudson y sobreproducido por Ringo Starr y Dave Stewart', explica el músico.

Las 12 canciones originales de *Liverpool 8* llevan la firma del ex Beatle y han sido grabadas en Inglaterra y California. "Componer es siempre el mismo proceso. Es el mismo grupo de tíos que se sientan juntos y escriben sobre lo que está sucediendo", añade el artista. Ese grupo que se ha unido a Ringo Starr en la composición y grabación de este nuevo álbum lo componen Gary Burr, Steve Dudas, Mark Hudson, Sean Hurley, Zac Rae y Dave Stewart.

Desde el inicio de su carrera en los años sesenta con los Beatles, Ringo Starr ha sido una de las máximas estrellas de la música. Ha disfrutado de una carrera en solitario de éxito como cantante, compositor y batería, además de ser un activo colaborador musical y actor. Inspirado por el blues clásico, el soul, el country, el honky tonk y el rock and roll, el artista continúa jugando hoy en día un papel importante en la música a través de sus grabaciones en solitario y sus giras. Starr afirma que, a medida que pasa el tiempo, hay más de su personalidad en sus canciones, y los temas de *Liverpool 8* son absolutamente personales. Paz y amor siguen siendo hoy los latidos vitales que guían al ex Beatle, un mensaje que desprenden todas las melodías de su *Liverpool 8*. ■

Cara B / Publica el álbum 'La séptima luna'

FUSIÓN DE COPLA Y AIRES ÁRABES

EL CANTANTE, TAMBIÉN COMPOSITOR Y PRODUCTOR DEL DISCO, ULTIMA LA GIRA DE PROMOCIÓN EN ESPAÑA Y EN MARRUECOS

I. G. Cabral

Lleva siete discos en el mercado, tiene un público muy fiel que le avala en cada concierto y su éxito se reparte entre España y Marruecos con idéntica intensidad. A Hakim le funciona su cóctel de géneros, la copla en árabe y la balada musulmana con impronta rumbera. Por eso, el cantante habla de continuidad al referirse a su reciente disco, *La séptima luna*. En él, antes que cambios en la música hay que advertir "madurez en la producción". No por nada, tras su paso por Sony y Senador, Hakim ha decidido crear su propia discográfica: Alandalus.

"Quería tener más libertad a la hora de escoger las canciones que entraban en el disco", explica el músico. Por eso, y por algunos tropiezos en anteriores *singles,* Hakim, a punto de iniciar una gira que le mantendrá ocupado todo el primer semestre de 2008, tiene, además de un nuevo disco, una recién nacida productora. "No me gusta hablar de proyectos a largo plazo, pero sí estoy convencido de que quiero dar a conocer a otros artistas", adelanta el ahora productor.

Por el momento, su mayor empeño consiste en que la gente escuche *La séptima luna*. Su carta de presentación es el tema *Mi morena*, "el más aflamencado de todos", y también el más clásico: "Es una canción que recordará mis primeros discos, con una pegadiza melodía árabe y un cante cien por cien flamenco", dice. Las sorpresas hay que encontrarlas un poco más avanzado el álbum. En *Toca, mi Maestro*, Hakim desvela una de sus grandes pasiones musicales: Beethoven. "Rindo homenaje al genio e intento resumir su vida en una letra que está acompañada por melodías de la *Novena Sinfonía* y *Para Elisa",* cuenta. Otra sorpresa para sus seguidores la reserva el tema *Yo soy aquel morito,* "una canción sincera en la que explico cómo fueron mis comienzos y cómo el sueño que tuve de fusionar flamenco y música árabe fue cobrando vida poquito a poco", arguye el cantante marroquí. Nacido en Casablanca, desde pequeño se interesó por la música recitando cantos religiosos y actuando en bodas y orquestas. De las composiciones de los cantantes árabes clásicos y modernos, pasó a interesarse por la música española y a completar sus estudios en el Conservatorio Superior de Música de Málaga.

Producido, compuesto, arreglado y grabado por Hakim, el artista –que tiene su estudio propio en la localidad gaditana de El Puerto de Santa María–, se empeña estos días en los trabajos de promoción y en el cierre de su próxima gira por España y Marruecos. "Como siempre, quiero tocar en el último rincón de Marruecos y en el pueblecito más pequeño de España, soy un artista sencillo", recalca. ■

en la red

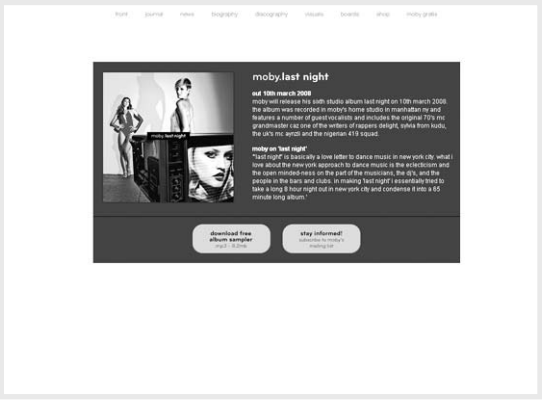

Más Moby

http://www.moby.com/

El compositor electrónico del Harlem está a punto de sacar un nuevo disco, *Last night*, que tratará de condensar la música de baile de Nueva York en sus pistas. Será su sexto disco de estudio y saldrá a la luz en marzo. Para ir haciendo boca, podemos escuchar en su web un adelanto de nueve minutos.

Buscando el 'hit'

http://www.lennykravitz.com/

Lenny Kravitz ha dado a conocer el nombre de las canciones de su último disco, *It is time for a love revolution*. Con este nuevo LP, el artista neoyorquino intentará volver a obtener el éxito que había ido perdiendo con sus últimas creaciones. En su web podemos comprobarlo descargando dos *singles*.

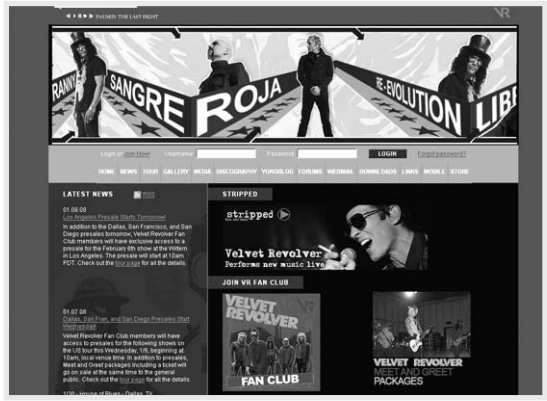

Pistolas sin rosas

http://www.velvetrevolver.com/

Velvet Revolver, el grupo que surgió de las cenizas de Guns N'Roses, ha colgado en su web las fechas de los conciertos de su gira. En la promoción de su último trabajo, *Libertad,* pasarán por Estados Unidos, Australia y Europa. El lugar más cercano para los españoles es la alemana Colonia.

Don Juan Carlos celebró anoche su 70 cumpleaños con numerosas personalidades. / EFE

El Rey expresa su renovada «determinación» de seguir al servicio de los españoles

Don Juan Carlos celebra su 70 cumpleaños junto a unas 500 de las personalidades que han protagonizado sus 32 años de reinado

• La onomástica del Monarca logra reunir a todos los presidentes del Gobierno, excepto Adolfo Suárez. Ibarretxe y Montilla tambien acudieron a la cita.

EFE / MADRID

El Rey celebró anoche sus 70 años de vida, que cumplió el pasado día 5, con una cena en el Palacio de El Pardo junto a casi 500 invitados, la mayoría de ellos protagonistas en los 32 años de reinado. Don Juan Carlos y Doña Sofía, acompañados por los Príncipes de Asturias y las Infantas y por la familia del Monarca, asistieron a esta celebración.

El Monarca, en una comparecencia durante la cena, expresó su «renovada determinación» de seguir trabajando como Soberano al servicio de los ciudadanos y agradeció a todos ellos por su contribución a mantener «el rumbo de la Corona» y por haber logrado «una España unida y diversa, moderna y plural, próspera y solidaria».

Don Juan Carlos añadió que hay una nación «hecha por todos y para todos, de progreso y bienestar, en el marco de estabilidad y armónica convivencia que sustentan los principios, valores y reglas de la Constitución».

El Monarca indicó que los largos años de reinado hacen que hoy se agolpen en su corazón tres sentimientos: «Orgullo por lo mucho que juntos hemos conseguido; confianza en el porvenir, en nuestros jóvenes; y renovada determinación de seguir trabajando como Rey con la misma pasión y entrega al servicio de todos los españoles».

El Patio de los Borbones de El Pardo y la primera planta que le rodea se habilitó para esta cena, la primera de esas características que celebra el Soberano, ya que hasta ahora sus cumpleaños los había pasado en la intimidad, salvo hace 10 años, cuando viajó a Bosnia para estar con las tropas españolas en misión de paz.

Además de los representantes actuales del Ejecutivo de José Luis Rodríguez Zapatero, acudieron a esta cita los ex presidentes del Gobierno Leopoldo Calvo Sotelo, José María Aznar y Felipe González.

Junto a ex ministros de los 30 años de democracia estuvieron los titulares de las altas instituciones como el Congreso, el Senado, los tribunales Constitucional y Supremo, los líderes de los distintos partidos políticos con representación en las Cortes y los portavoces de los grupos parlamentarios.

Estuvieron invitados los padres de la Constitución y los firmantes de los Pactos de la Moncloa, como el ex dirigente comunista Santiago Carrillo o Manuel Fraga Iribarne.

Los representantes de las ciudades y comunidades autónomas durante los años de democracia compartieron esta cena con la Familia Real. Entre otros, acudieron a la cita el *lehendakari,* Juan José Ibarretxe, o el presidente de la *Generalitat* de Cataluña, Josep Montilla.

Brindaron también por la onomástica del Monarca los responsables del Consejo de Estado y del Tribunal de Cuentas, así como el fiscal general del Estado, el Defensor del Pueblo, y, por la administración local, el presidente de la FEMP.

Dado el marcado carácter institucional de esta convocatoria, solo participaron los representantes de las instituciones del Estado, y no los de los diferentes ámbitos sociales, culturales o económicos.

PANORAMA

PONTEVEDRA

Un anciano se quita la vida tras retener a su ex pareja y quemarle la casa

OTR-PRESS / PONTEVEDRA

Un hombre de 69 años, R.C.G, se quitó ayer la vida, después de retener durante varias horas a su ex pareja, de 59 años, e incendiar la casa en la que vivía en la localidad de Mondariz (Pontevedra). Fue la propia mujer quien dio la voz de alarma a la Guardia Civil, al avisar que el individuo estaba incumpliendo la orden de alejamiento que pesaba sobre él y la estaba atacando. Cuando la Benemérita apareció en el lugar de los hechos se encontraron al agresor en el interior del domicilio en llamas y con una herida de bala en la cabeza.

Al parecer la agredida había denunciado en anteriores ocasiones al fallecido. Sin embargo, los vecinos de la ex pareja comentaron que llevaban juntos más de 12 años y que nunca habían protagonizado ninguna escena de malos tratos o peleas.

Cuando la Guardia Civil llegó al lugar de los hechos, la mujer había logrado escaparse, después de permanecer retenida en el interior de la vivienda, y se encontraba en un coche aparcado en un terreno cercano a la casa en llamas. Según informó el subdelegado del Gobierno en Pontevedra, Delfín Fernández, la víctima «no tiene, al parecer, lesiones», por lo que fue llevada directamente a la comisaría del municipio de Ponteareas (Pontevedra), en donde declaró sobre lo ocurrido.

El cuerpo del agresor presentaba una herida de bala, según explicó Fernández, y en el mismo lugar se encontraba la pistola con la que se produjo el disparo, por lo que las Fuerzas de Seguridad sospechan que fue él mismo quien se quitó la vida. El cadáver fue trasladado al hospital Nicolás Peña de Vigo para realizar la autopsia

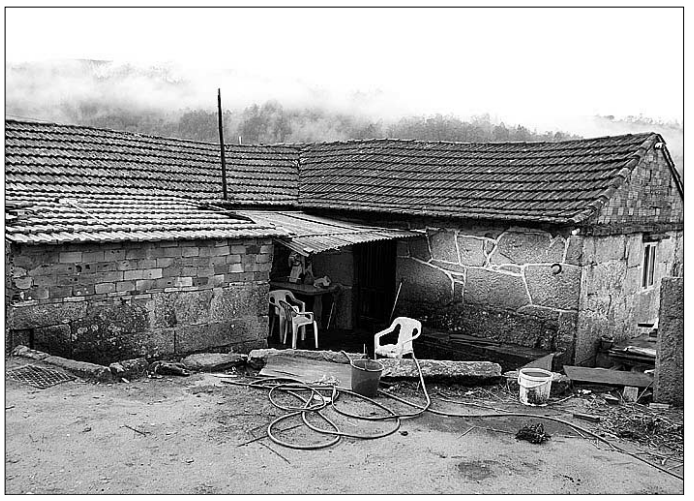

La casa de la mujer fue incendiada por su ex pareja. / SALVADOR SAS (EFE)

CÁDIZ

Detenido el jefe de la Policía Local de Conil por fraude, falsedad y estafa

La Guardia Civil detuvo ayer al jefe de la Policía Local de Conil de la Frontera (Cádiz), tras una investigación en la que se la imputan los delitos de fraude, falsedad, estafa y omisión del deber de perseguir delitos, según informaron fuentes de la Subdelegación del Gobierno. El arresto se produjo después de que el hombre abandonase las dependencias del Ayuntamiento de la localidad y se alejara algunos metros del mismo. Según las mismas fuentes, el juzgado mixto número tres de la vecina Chiclana de la Frontera, que instruye el caso, decretó el secreto de sumario y el detenido podría pasar en las próximas horas a prestar declaración ante el magistrado. Por su parte, fuentes de la Policía Local del municipio gaditano manifestaron que la noticia de la detención de su jefe cayó dentro del cuerpo como «un jarro de agua fría».

EN ESPAÑA

MADRID

Capturados dos atracadores de un banco que se fugaron con dos rehenes ■ Dos hombres atracaron ayer una sucursal bancaria en Madrid y se dieron a la fuga con dos rehenes: la directora de la entidad y un empleado, aunque fueron detenidos poco después. Uno de los arrestados tuvo que ser ingresado en el Hospital Ramón y Cajal con heridas leves.

SEVILLA

Tres jóvenes son condenados a dos años de cárcel por la muerte de un niño en carreras ilegales ■ Tres jóvenes fueron condenados ayer a dos años de cárcel y el pago de 142.847 euros por la muerte de un niño de siete años, al que atropellaron cuando participaban en unas carreras de coches ilegales en la pista de aterrizaje de la base militar de Tablada.

MADRID

Arrestados tres ciudadanos del Este por 45 asaltos a viviendas ■ Agentes de la Guardia Civil desmantelaron ayer una banda de delincuentes, integrado por ciudadanos de la Europa del Este, por su presunta implicación en 45 asaltos a casas de Madrid, aunque se presume que el grupo pudiera ser autor de al menos 300 robos en otros puntos del territorio español.

MADRID

Cuatro encapuchados empotran un vehículo en un centro comercial para robar ■ Cuatro encapuchados empotraron ayer un vehículo BMW contra una de las cristaleras del centro comercial H2O de Rivas-Vaciamadrid, atracaron dos de sus establecimientos y luego se dieron a la fuga efectuando varios disparos al aire, supuestamente con armas de fogueo.

▶ELECCIONES EN ESTADOS UNIDOS

Clinton resurge en New Hampshire y le arrebata las primarias a Obama

La senadora demócrata rompe las previsiones de todos los sondeos y logra el 39 por ciento de los votos • El aspirante favorito pierde la pugna, con solo tres puntos menos que su rival

• En el lado republicano no hubo sorpresas. John McCain se alzó con la victoria en el pequeño estado y se coloca en el pelotón de cabeza de la carrera por la Casa Blanca.

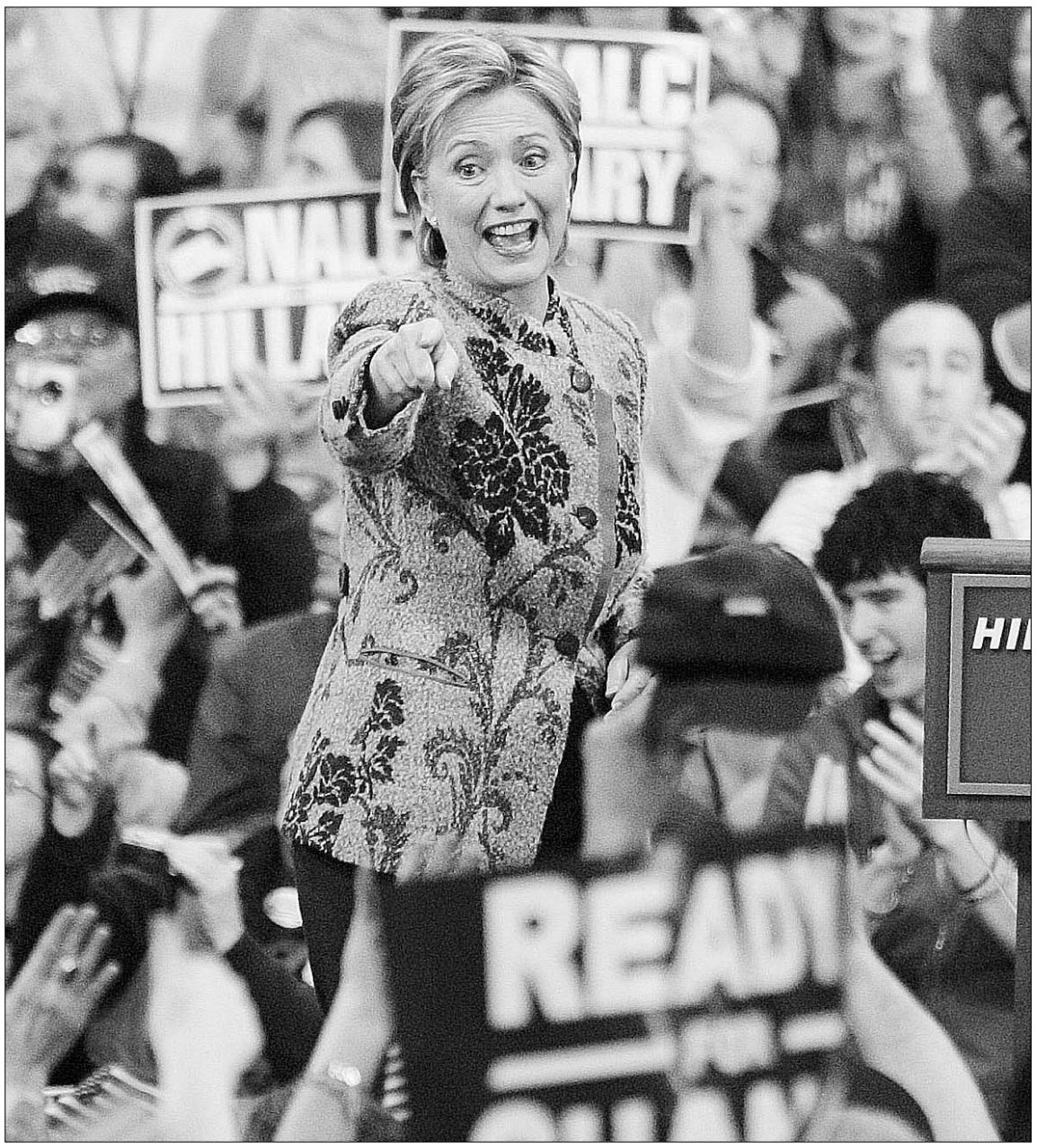

Hillary Clinton agradeció, emocionada, el apoyo de los votantes de New Hampshire. / LARRY RUBENSTEIN (REUTERS)

EFE / MANCHESTER

Hillary Clinton ganó contra todo pronóstico las primarias demócratas en New Hampshire, en las que fue elegido en el lado republicano John McCain, quien regresa con fuerza a la carrera presidencial que tuvo que abandonar en el año 2000.

La victoria de la ex primera dama sorprendió incluso a los miembros de sus propias filas, dado que todos los sondeos previos anunciaban un contundente triunfo del senador de Illinois Barack Obama, ganador de los *caucus* de Iowa la semana pasada.

Pero la esposa de Clinton logró revertir esta tendencia de voto, ayudada por la imagen, mucho más humana y cálida, que dio en una pequeña reunión con amas de casa, horas antes de la apertura de los colegios electorales.

Al final, Clinton se hizo con el 39 por ciento de los votos de New Hampshire, seguida de Barack Obama con el 36 por ciento, y el ex senador John Edwards, con un 17 por ciento de los apoyos.

En el lado republicano, el veterano senador John McCain, tal y como estaba previsto, se alzó con la victoria en este pequeño estado del nordeste de EEUU, con lo que se coloca en el pelotón de cabeza de la carrera electoral.

De esta manera, McCain ha repetido el triunfo que logró en el año 2000, cuando sacó una diferencia de casi 20 puntos sobre su oponente, George W. Bush, que finalmente se alzó con la candidatura de su partido.

En su segundo intento, el político-un ex prisionero de guerra que es partidario del mantenimiento de las tropas en Iraq- se impuso con el 36 por ciento de los sufragios al ex gobernador de Massachussetts, Mitt Romney, que obtuvo el 31 por ciento.

En tercer lugar se colocó, con el 11 por ciento de los votos, el antiguo gobernador de Arkansas Mike Huckabee, quien no pudo repetir el triunfo que logró en los anteriores *caucus* de su partido.

En sus primeras declaraciones tras la victoria, John McCain aseguró emocionado que «ha vuelto» para quedarse y llegar en noviembre a la Casa Blanca.

Pero la gran atención de la noche fue para Hillary Clinton que, en un tono cálido y totalmente relajado, aseguró que ha sido en New Hampshire donde «he encontrado mi propia voz».

En su intervención, la ex primera dama mostró un talante muy distinto de la actitud desafiante que ofreció tras su derrota en Iowa la semana pasada y que le valió un retroceso en los sondeos de opinión, según los observadores.

Por su parte, el senador Barack Obama, que felicitó a su rival demócrata por la victoria, prometió que continuará con mayor fuerza su lucha por la candidatura presidencial. «Ustedes han pedido el cambio», afirmó, «y yo estoy dispuesto a llevarlo a cabo».

LOS PROTAGONISTAS

▶HILLARY CLINTON

«La victoria me ha permitido hallar mi propia voz»

En un tono cálido y relajado, Hillary Clinton aseguró, tras conocer su victoria, que ha sido en New Hampshire donde «he encontrado mi propia voz». «Durante una semana os he escuchado a todos vosotros, y eso me ha permitido encontrar mi propia voz. Hablé y me habéis respondido, votando con la cabeza y el corazón», relató emocionada, arropada por su marido Bill Clinton y su hija Chelsea.

▶JOHN MCCAIN

«Soy el hombre que ha vuelto para quedarse»

El republicano John McCain relató que es el hombre que «ha vuelto» para quedarse y llegar en noviembre a la Casa Blanca. Será un gran privilegio para mí ser elegido presidente de Estados Unidos», y subrayó, haciendo referencia a la lucha que libra el país contra el fundamentalismo islámico, que «éste es el importante problema que nos debe unir a todos los norteamericanos».

▶BARACK OBAMA

«Ahora continuaré con mayor fuerza mi lucha»

El senador Barack Obama, que fue el gran perdedor de la noche, felicitó a su rival demócrata por la victoria y prometió que continuará con mayor fuerza su lucha por la candidatura presidencial. «Ustedes han pedido el cambio y yo estoy dispuesto a llevarlo a cabo». «Algo está ocurriendo cuando los electores acuden en número récord a las urnas como ocurrió en Iowa y New Hampshire», afirmó.

EL ANÁLISIS

Las lágrimas cambiaron su futuro

¿Qué ha ocurrido en New Hampshire para que los votantes se hayan decantado finalmente por Hillary Clinton? Los últimos lloros de la ex primera dama pueden ser la clave.

Las encuestas pronosticaban una dura derrota para Hillary Clinton en New Hampshire, pero la senadora, que mostró el pasado lunes su lado más humano, logró revertir un futuro que se le auguraba negro. Y ganó.

Nadie había previsto la posibilidad de que pudiera hacerse con la victoria, dado que el favorito era el senador Barack Obama, crecido tras ganar en Iowa. Pero lo hizo.

Hasta la víspera de estas primarias, analistas y comentaristas coincidían en destacar que la estrategia de la ex primera dama reconvertida en senadora por Nueva York no había funcionado. ¿Qué ha ocurrido? ¿Qué ha logrado que los ciudadanos se hayan decantado por la senadora neoyorquina en lugar de por el carismático Obama?

Hay respuestas para todos los gustos. Pero los análisis coinciden en dos puntos: uno, el poder del voto de los independientes, que es muy cambiante, y dos, las lágrimas que Hillary casi no pudo contener al reconocer lo mal que le pintaban las cosas.

En un cambio de estrategia, que sonó real, la política hizo un guiño a lo que podría ser el futuro tono de su campaña y, con los ojos aguados y la voz quebrada por la emoción, reconoció que esta campaña era algo «muy personal» para ella.

Las imágenes rápidamente dieron la vuelta a Estados Unidos y, por lo que se ve, a su futuro.

La confesión intimista y emocionada contrastó con su mensaje en Iowa, donde algunos vieron un orgullo desmedido en el que pareció no haber hecho mella el golpe asestado por Obama.

Las últimas encuestas demostraban que a muchos votantes no les gustó ver a Hillary empecinada en una posición desde la que parecía decir «aquí no pasa nada». Porque sí pasaba.

No obstante, y a pesar de su victoria en New Hampshire, los analistas coinciden en que Clinton tiene que afrontar el futuro con decisión, pero también con humildad si quiere que los estados clave de California, Nueva York y Nueva Jersey apoyen su candidatura.

▶ GIRA POR ORIENTE PRÓXIMO

El presidente Bush fue recibido por un grupo de niños a su llegada a la residencia de su homólogo hebreo, Simon Peres. / EFE

Bush convierte su visita a Israel en una cruzada contra el régimen iraní

El presidente estadounidense asegura que está dispuesto a luchar contra Teherán con todos los medios a su alcance • Reafirma su idea de impulsar la paz entre hebreos y palestinos

• Los analistas creen que el jefe de la Casa Blanca no quiere pasar a la Historia solo como el mandatario que invadió Iraq, aunque sus posibilidades de éxito en la región son dudosas.

EFE / JERUSALÉN

George W. Bush insistió ayer en que existe una «nueva oportunidad para la paz», al inicio de su primera visita a Israel y Cisjordania como presidente estadounidense, que ocurre en un momento de tensión con Irán.

El mandatario bajó en solitario del Air Force One, el avión presidencial, ya que su esposa, Laura, se quedó en Washington y fue recibido por el primer ministro de Israel, Ehud Olmert, y el dirigente del país, Simon Peres.

Son hombres a los que conoce bien y que le dieron la bienvenida con sonrisas y satisfacción al único país en Oriente Próximo donde Bush tiene buena prensa.

Rodeado de mandos militares hebreos y una guardia de honor, el presidente dio la mano a una larga fila de parlamentarios, diplomáticos y líderes eclesiales de las diferentes religiones que comparten la custodia de los lugares santos, que Bush visitó como gobernador de Texas en 1998.

La Casa Blanca ha concebido el viaje a Israel y Cisjordania, donde el líder pasará tres días, como una manera de dar un impulso a las negociaciones de paz relanzadas en la conferencia de Annapolis en noviembre pasado y que deberían culminar a fin de año con un acuerdo. «Vemos una nueva oportunidad para la paz en Tierra Santa», adelantó el mandatario en una declaración en el aeropuerto.

No obstante, el tema de Irán ha saltado al frente de la agenda después de que barcos de la república islámica hostigaran el lunes pasado a tres buques estadounidenses en el Estrecho de Ormuz, en el Golfo Pérsico. Bush no se refirió ayer a esa acción, pero el día anterior ya la había descrito como «un acto de provocación».

En la ceremonia de llegada, Peres dejó claro la importancia del tema para Israel, cuya destrucción ha pedido el presidente iraní, Mahmud Ahmadineyad. Peres habló de Teherán incluso antes de referirse a las negociaciones de paz con los palestinos.

«Aceptamos -le dijo a Bush- su recomendación de no subestimar la amenaza del *régimen de los ayatolás*. Irán no debería subestimar nuestra determinación de defendernos», amenazó el jefe de Estado israelí.

El jefe de la Casa Blanca, en cambio, usó términos más vagos, al destacar que a Washington y Tel Aviv les une una «fuerte alianza», la cual «garantiza la seguridad de Israel como un Estado judío».

El presidente dedicó el día de ayer a reuniones con Olmert y Peres, quienes le enseñaron fotografías, vídeos y otros documentos que a su juicio demuestran que Teherán continúa con su programa para fabricar una bomba atómica, según fuentes hebreas.

En cambio, las agencias de inteligencia norteamericanas afirmaron en diciembre pasado que Irán detuvo ese programa en 2003 por la presión internacional.

El dirigente reconoció que ese informe ha causado «confusión» en Oriente Próximo y afirmó que está dispuesto a luchar contra Irán con cualquier medio.

60 AÑOS DE CONFLICTO. Bush ha puesto todo su empeño en lograr un acuerdo de paz entre los palestinos e israelíes, pero la cercanía del fin de su mandato y las elecciones en su país limitan su margen de acción.

Hasta finales de 2007, el presidente había evitado meterse en las arenas movedizas de un conflicto que cumple ya 60 años y ni siquiera había pisado Tierra Santa como mandatario hasta ayer.

En un cambio radical de actitud, ahora pretende conducir a ambas partes hacia un acuerdo antes de su salida de la Casa Blanca, dentro de un año.

Los analistas creen que el líder de la Casa Blanca no quiere pasar a la Historia solo como quien llevó a EEUU al desastre de la invasión de Iraq y pretende hacer algo positivo en Oriente Próximo, para lo que convocó a hebreos y palestinos en Annápolis el pasado noviembre, con el fin de que iniciaran negociaciones de paz.

Sus posibilidades de éxito son dudosas, en parte porque el poder de la Presidencia se le está escapando de las manos.

Protesta en Gaza

Alrededor de 20.000 miembros y simpatizantes del Movimiento para la Resistencia Islámica se manifestaron ayer en Gaza contra la visita del mandatario norteamericano, al que calificaron de «carnicero».

Mientras que en Jerusalén numerosos judíos enarbolaron banderas israelíes y estadounidenses y aclamaron a Bush, los simpatizantes de Hamás ondearon banderas verdes del movimiento y pasearon pancartas con imágenes del presidente estadounidense, al que representaron como un vampiro bebiendo de una copa en la que se leía: «Sangre musulmana».

El grupo radical se niega a reconocer a Israel como Estado y se ha comprometido a socavar los esfuerzos de Mazen por llegar a un acuerdo de paz con el Gobierno hebreo para la formación de una Palestina independiente en Gaza y Cisjordania.

▶ SERBIA

Aprueban el nuevo Gobierno de Kosovo, liderado por el ex guerrillero Thaçi

EFE / PRISTINA

Una amplia mayoría del Parlamento de Kosovo aprobó ayer la composición y el programa del nuevo Gobierno, encabezado por el ex líder guerrillero Hashim Thaçi.

Esa misma Cámara reeligió como mandatario kosovar y por un período de cinco años a Fatmir Sejdiu. quien declaró ante los diputados que «las instituciones kosovares concluirán con éxito el proceso de la independencia de Kosovo y cumplirán así la voluntad legítima de los ciudadanos».

Se mostró convencido de que la región será pronto internacionalmente reconocida y supondrá un factor de estabilidad para el territorio.

El nuevo Ejecutivo recibió el respaldo de 88 de los 120 diputados en la Cámara, que pronto podría declarar la independencia.

Las dos principales formaciones políticas de la controvertida provincia serbia, el Partido Democrático de Kosovo (PDK), de Thaçi, y la Liga Democrática de Kosovo (LDK), del presidente kosovar, Fatmir Sejdiu, forman la nueva coalición en el poder.

Los líderes albanokosovares anunciaron que proclamarán en breve la independencia y que coordinarán la fecha y otros pasos con EEUU y la Unión Europea, por quienes esperan ser reconocidos.

Serbia, apoyada por Rusia, se opone tajantemente a la soberanía de Kosovo y ofrece a cambio una amplia autonomía.

▶COMICIOS EN GEORGIA

El líder opositor inicia una huelga por el presunto fraude electoral

EUROPA PRESS / MOSCÚ

El candidato conjunto de la oposición a la presidencia, Levan Gachechiladze, segundo en las elecciones del pasado sábado, iniciará hoy una huelga de hambre en protesta por el fraude que según él se cometió en los comicios, según anunció ayer su equipo electoral y recogió la agencia rusa RIA Novosti.

«El candidato de la oposición reclama una segunda ronda de elecciones y tiempo de difusión en la televisión georgiana», señaló un portavoz del Partido Conservador al que pertenece Gachechiladze, quien ganó al presidente saliente, Mijail Saakashvili, en casi todos los colegios electorales de Tiblisi.

La Granja recupera a varios lesionados para el partido en casa del Bembibre

Jugadores como Luis y Yiyo ya entrenan con total normalidad con el resto de compañeros

El fisioterapeuta del CD La Granja atiende a Luis, después de caer lesionado en el partido ante el Santa Marta./ KAMARERO

DAVID LÓPEZ PRIETO / SEGOVIA

Aunque todavía no han jugado ningún partido en 2008, el año nuevo le ha traído buenas noticias a la plantilla del Club Deportivo La Granja. Si bien este mes de enero se perfila como muy complicado para los hombres de José Manuel Arribas, los nubarrones se van poco a poco despejando, en lo que a lesionados se refiere.

Y es que con un calendario tan complicado el de este mes de enero (con una visita al Atlético Bembibre para abrir boca, seguida de un choque ante el Huracán Z y el derbi frente a la Segoviana), es conveniente contar con los máximos efectivos disponibles.

Casi recién estrenado el año, el día 2 de enero los granjeños se pusieron manos a la obra para preparar, con dos semanas por delante, el encuentro en tierras leonesas. El técnico José Manuel Arribas se mostraba muy satisfecho al ver que "ya hay muchos jugadores recuperados e integrados de nuevo en el grupo, entrenando con normalidad. A ver si podemos mantenernos bien físicamente y, aunque luego va a ser difícil confeccionar la lista para cada partido, es preferible tener que descartar jugadores que estar justos de efectivos".

BUEN RITMO Así pues, una enfermería que ha estado repleta de futbolistas granjeños durante las últimas jornadas, está vaciándose a un buen ritmo.

De esta manera, Luis y Yiyo ya están recuperados y ejercitándose con normalidad con el resto de sus compañeros. Además, Carlos se ha vuelto a vestir de corto y evoluciona muy favorablemente, aunque ahora está renqueante con una pequeña molestia física. Caso parecido es el de Jorge Migueláñez, que ha estado enfermo con fiebre durante los últimos días.

En cuanto a los que necesitarán más tiempo, Víctor Roldán ya ha recibido el alta médica, así como Jorge Velasco, que visitó ayer al médico.

Por fin se empieza a ver mejor el panorama. Ahora solo falta que las intensas jornadas de ejercicios que han llevado a cabo los granjeños tras el descanso de Navidad den sus frutos, para empezar, con un buen resultado en Bembibre.

Segovia 21 vuelve a colaborar un año más con el CD La Granja

Atilano Soto y Pablo Alejandro, tras la firma del convenio./ FERNANDO PEÑALOSA

D.L.P. / SEGOVIA

Segovia 21 S.A. y el Club Deportivo La Granja han renovado un año más su convenio de colaboración, rubricado ayer mediante la firma entre el presidente del equipo granjeño, Pablo Alejandro, y el consejero delegado de Segovia 21, Atilano Soto, en un acto en el que también estuvieron presentes el alcalde de San Ildefonso, José Luis Vázquez, entre otros miembros del consistorio granjeño, como la concejala de Deportes, Elvira Herrero.

Segovia 21 aportará la cantidad de 12.000 euros más IVA al club granjeño, en concepto de patrocinador oficial de la entidad, y las siguientes contraprestaciones publicitarias: presencia en la equipación de juego del primer equipo (en la parte de atrás del pantalón), dos vallas en el campo de juego, y presencia en todas las acciones de comunicación que lleve a cabo el club (cartelería anunciadora de los partidos, eventos organizados por el club, etcétera). Del mismo modo, Segovia 21 Sociedad Anónima recibirá el calificativo de "patrocinador oficial del CD La Granja".

El importe de la ayuda económica se abonará en dos plazos: la primera mitad en enero y la segunda en abril de 2008.

www.colon5.es
contract
Colón 5
Interiorismo
instalación integral de
oficinas y colectividades
Navacerrada, 2. Pol. Ind. "El Cerro"
Tlfno.: 921 445 048 - colon5@colon5.es

Personalidad en las ideas, soluciones para su oficina

DESDE LA GRADA

LUIS FIUZA

Quién lo iba a decir...

Hace semanas parecía un milagro, pero lo cierto es que la Copa está a tiro. Caja Segovia se jugará el sábado en Castellón acudir a una competición que hace una década le empezó a hacer grande.

La plantilla llega al choque en el mejor momento de juego y resultados de toda la temporada, y quitándole la razón a los que daban el año por perdido. Miguel Rodrigo ha vuelto a saber engrasar la maquinaria, combinando las piezas que le ha dado una directiva que ha sabido medir el esfuerzo pese a los recursos limitados para afrontar fichajes.

Y es que el entrenador ha vuelto a demostrar su capacidad de rehacer proyectos en tiempo récord, incluso cuando la espantada afecta a los jugadores más determinantes de la plantilla. En las dos últimas temporadas siempre se consigue crear un grupo con metas y objetivos claros. En los buenos momentos todos son uno, pero en los malos también.

A todo esto han ayudado varios factores: El espectacular rendimiento de Carlos; es a día de hoy el gran aval de la defensa. Un jugador que ha asumido su protagonismo tras la lesión de Diego Giustozzi, y que se ha convertido en el marcador de referencia para los molestos, habilidosos y corpulentos pívots de División de Honor. Guga también está aportando más de lo que muchos pensaban. Su buen estado de forma es indiscutible, y pese al dubitativo comienzo ha conseguido rozar la media de gol por partido.

Los nuevos fichajes empiezan también a responder, con un Roberto Miñambres "enchufado", un Cassio que empieza a despuntar y con Luis intentando superar sus molestias.

Capítulo aparte es el de Lin. El chaval de la cantera se ha convertido en un jugador como la copa de un pino. A día de hoy es uno de los futbolistas más en forma del equipo, y su nueva llamada para jugar con la "roja" es solo cuestión de tiempo.

El sábado el corazón de los aficionados del Caja volverá a latir en Castellón. Una ilusión que se deberán ganar en cuarenta minutos de juego. La remontada se ha conseguido, y ahora sólo falta rematar. Anteayer me hablaron de un sueño. Si se cumple empezaré a estar un poco preocupado…

TRIATLÓN | ELECCIONES

Luis Alonso deja la presidencia del club La Granja.com-Casino

Israel Tapias tomará posesión del cargo de presidente en la asamblea extraordinaria, que tendrá lugar mañana por la tarde en el salón de actos del Ayuntamiento de San Ildefonso

EL ADELANTADO / SEGOVIA

Después de la asamblea general celebrada el pasado 14 de diciembre por el club La Granja.com-Casino, y tras aprobar cada uno de los puntos del día, se puso en conocimiento de todos los socios la convocatoria de elecciones, y que ni Luis Alonso ni su directiva se iban a presentar a ellas. Por lo tanto, se abrió el plazo de presentación de candidaturas a la presidencia, con la sola aparición de la encabeza por Israel Tapias.

Por lo tanto, en próxima asamblea extraordinaria que se celebrará mañana viernes en el salón de actos del ayuntamiento de San Ildefonso se proclamará a Israel Tapias como nuevo presidente de La Granja.com-Casino.

Como ha querido resaltar Luis Alonso, a la hora de comunicar su marcha, "para mí ha sido todo un orgullo ser la cabeza visible de este club, formado desde la nada y que se ha convertido con el trabajo de todos: patrocinadores, entrenadores, directivos y, claro está, los deportistas, que son los que han hecho que este 'hijo' haya crecido y esté en el lugar que está actualmente, entre los mejores clubes de toda España.

Además, "La Granja.com-Casino es ejemplo de cómo se debe de gestionar un club, tanto deportiva como institucionalmente, donde con un pequeño presupuesto podemos estar con los grandes",

Asimismo, Alonso ha querido agradecer con especial cariño la ayuda de Félix Matarranz, "que ha estado a la sombra en algunas ocasiones, pero que ha trabajado con mucho entusiasmo para que tuviéramos un club como el que en la actualidad tenemos", así como a su familia, "por apoyarme en todas y cada una de las actividades que promuevo, tras siete largos años de trabajo, Ahora llega el momento de recompensarles, sobre todo a mis padres".

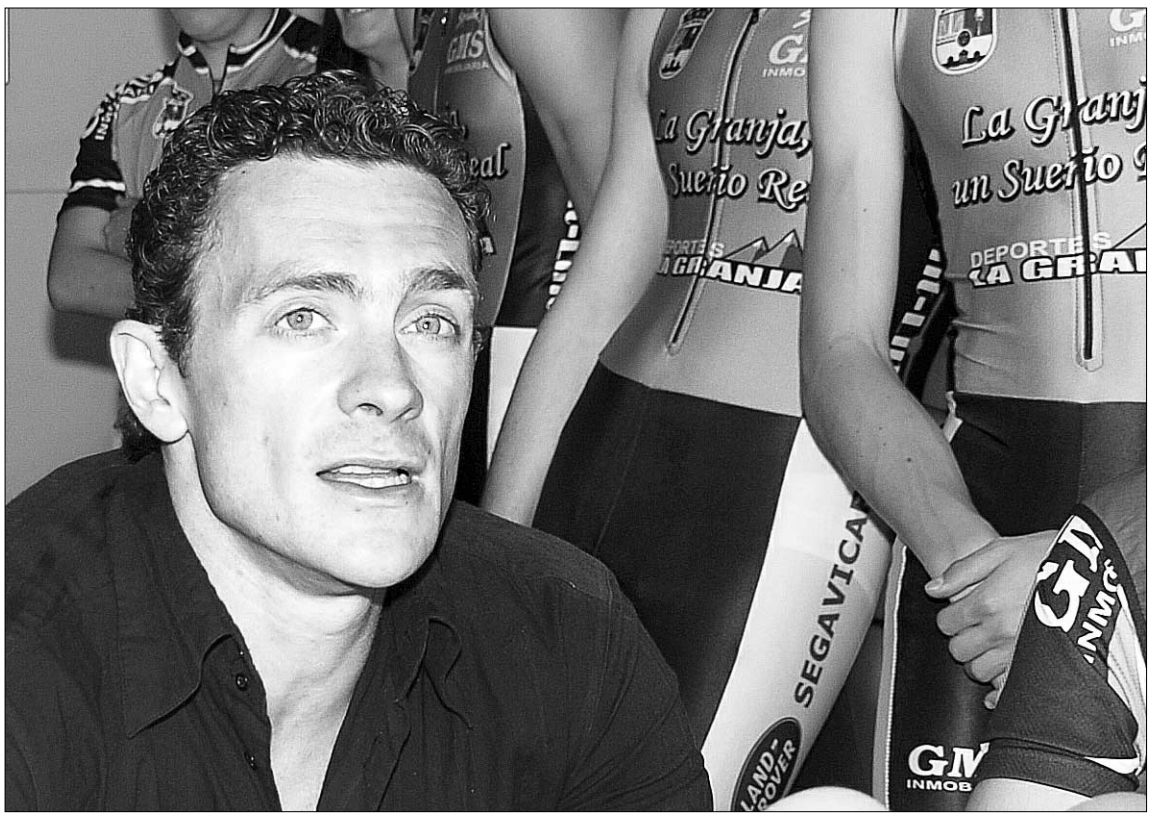

Luis Alonso, durante la presentación oficial del año pasado de La Granja.com-Casino./ KAMARERO

FALTA DE TIEMPO Tras esta etapa como presidente del club de triatlón de La Granja, Luis Alonso pasará a hacerse cargo del negocio familiar junto con su hermano, "que al fin y al cabo es lo que nos da para poder comer. Por consiguiente, el principal problema para no seguir al frente de lo que considero como un hijo es la falta de tiempo. Hay mas motivos, pero este es la principal", concluye.

A partir de ahora Luis Alonso seguirá en el club "en el lugar que me corresponda, continuaré entrenando, y trataré de competir, si puedo y el tiempo me lo permite, al mismo nivel que estos últimos años". Del mismo modo, quiere apuntar que está a la completa disposición de la nueva junta directiva. Como colofón, Alonso admite sentirse "orgulloso por haber conseguido unir a todo el triatlón segoviano, después de fusionarnos con el Casino, y ahora este año también con la llegada al club de varios componentes del Adal".

JUEGOS AUTÓCTONOS | TORNEOS NAVIDEÑOS

Juan Grande y José Domínguez triunfaron en el torneo de Reyes

Los clubes San Frutos y Virgen de la Fuencisla inician el domingo una pre-liga

EL ADELANTADO / SEGOVIA

La pareja formada por Juan Grande y José Domínguez fue la triunfadora en el torneo de Reyes de tanga. En un ambiente festivo y fiel a su costumbre de cada año, el club Virgen de la Fuencisla celebró su torneo, consistente en la disputa del tradicional rosco y con el principal objetivo de pasar la mañana de fiesta disfrutando con el deporte de la tanga.

Al final como la organización entregó rosco a todos los participantes, el triunfo (que no deparó demasiadas sorpresas, pues ganaron dos de los favoritos), no revistió la importancia que pueda poseer en otros encuentros deportivos, aunque no por eso deja de tener su mérito.

Así pues, las clasificaciones en la modalidad de de tanga por parejas fueron: 1. Juan A. Grande y José A. Domínguez; 2. Pedro Martín y Enrique Ajenjo; 3. José Pavón y Pedro Sebastián.

PRE-LIGA Los clubes San Frutos y Virgen de la Fuencisla iniciarán una pre-liga el próximo domingo día 13 de enero, y que se disputará a lo largo de seis jornadas. Con ello pretenden aprovechar los días de bonanza climática y llenar el hueco hasta la llegada de la Liga Provincial, que se celebrará en la primavera.

BREVES

TAEKWONDO

Tres campeonatos en uno, en Cantalejo

■ El sábado 12 de enero se celebrara en Cantalejo un importante cita deportiva que albergará tres campeonatos de taekwondo en uno (cadete, junior y absoluto), y al cual acudirán cerca de 250 competidores. El campeonato tendrá lugar desde las 11:00 hasta las 14:00 horas, durante la mañana, que será cuando se realicen las pruebas cadete y junior, junto con sus respectivas entregas de trofeos. Por la tarde, de 16:00 a 20:00 horas (aproximadamente) se disputará el campeonato en la categoría absoluta. Todos los que logren la medalla de oro este sábado en Cantalejo representarán a Castilla y León en el campeonato de España que se celebra en febrero en Segovia.

|TIEMPO MUERTO|

DIEGO IZCO

Jugó Eto'o... ¿Y qué?

¿No se os llena la boca, fariseos, diciendo que queréis al adversario con el mejor equipo posible? Claro, es que la cosa es distinta si sois vosotros los que no tenéis a los vuestros...

Allí donde unos ven agravio comparativo, otros ven una buena negociación. Sea del Barcelona o del propio Eto'o con Camerún, pues Eto'o es Camerún, y viceversa, y si el chico dice que va más tarde le sueltan un «por supuesto, don Samuel, faltaría más, don Samuel» y a jugar la Copa en Sevilla. No sé qué tal se lo han montado Kanouté, Keita y compañía; supongo que mal, como los setenta que juegan en Inglaterra o los cien que juegan en Francia. O al menos no tan bien como Eto'o.

En este caso, la única maniobra polémica, por señalar un culpable de este delito de desigualdad, es la maldita (por ubicación) Copa de África. De entrada, que sea bienal ya es un cachondeo. De salida, que sea en enero es una tomadura de pelo. El calor es la razón esgrimida por los defensores de este disparate de fechas. Puede ser, pero entonces, ¿me pueden decir a qué temperatura se va a jugar el Mundial de Suráfrica en 2010?

Todo el mundo tiene derecho a jugar su torneo, pero si es Europa la que da cobijo y buenos duros a más de 300 internacionales africanos, ¿cómo es posible que desaparezcan un mes largo en plena temporada? Otros ven una vía más solidaria, por llamarla así de alguna forma: si el Primer Mundo ya se ha encargado de negarles muchas cosas, ¿cómo negarles el fútbol, una verdadera pasión en el continente negro?

Lo que no me vale de ninguna forma es eso de «ya sabes qué te va a pasar en enero si fichas africanos». El que paga es el que toma las decisiones en todo el mundo racional, pero esto es fútbol, irracional por definición. Así, nos parece mal cuando se van y también cuando se quedan un ratito más (Eto'o). ■

Iniesta intenta controlar el esférico mientras el sevillista Poulsen le agarra del brazo. / JAVIER BARBANCHO (REUTERS)

El Barça sobrevive en Sevilla

El empate cosechado en el Pizjuán pone la eliminatoria a favor del bloque de Rijkaard

SEVILLA	BARCELONA
1	1

SEVILLA: De Sanctis; Alves, Mosquera, Dragutinovic, Crespo; Adriano (Navas, min. 53), Maresca (Renato, min. 53), Poulsen, Capel; Chevantón (Kerzhakov, min. 69) y Luis Fabiano.
BARCELONA: Valdés; Puyol, Márquez, Milito, Abidal; Edmilson (Tourán, min. 75), Xavi, Iniesta; Giovanni (Bojan, min. 90), Eto'o (Gudjohnsen, min. 85) y Henry.

ÁRBITRO
Daudén Ibáñez (C. Aragonés). Amonestó en el Sevilla a Dragutinovic (min. 7), Capel, (min. 44) y Navas (min. 89) y en el Barcelona a Márquez (min. 12), Giovanni (min. 30), Milito (min. 59) , Abidal (min. 72) y Puyol (min. 90).

GOLES
0-1. Min 23 Henry. **1-1**. Min. 44. Capel.

EFE / SEVILLA

Un deslucido Barcelona arrancó ayer un valioso empate en el campo del Sevilla que le pone en ventaja por el valor doble de los goles en terreno ajeno y que le permitirá encarar la vuelta de los octavos de final de la Copa del Rey con cierta tranquilidad en el Camp Nou el próximo martes, ante un conjunto hispalense que mereció un mejor resultado.

Pese a la marcha de Keita, Koné y Kanouté, el bloque local puso en liza un once prácticamente de gala, con Chevantón como acompañante en punta del 'pichichi' Luis Fabiano aunque, curiosamente, un jugador tan rápido y desequilibrante como Navas se quedaba en la caseta, mientras que, enfrente, los 'culés' confiaban el gol a Henry y a Eto'o.

El duelo comenzó con los locales mandando en la posesión y tapando bien huecos atrás, aunque fue Giovanni el primero en tirar a puerta, con un 'chut' que casi tocó madera. Unos y otros se tenían demasiado respeto como para permitirse alegrías en el juego, con lo que los primeros compases no dejaron de ser un mero tanteo.

Sin embargo, al cuadro visitante no le hizo falta mucho más para ponerse por delante porque, en el minuto 23, una pérdida de balón de Crespo en ataque propició un pase de Márquez y Henry, con los centrales hispalenses fuera de lugar, puso a placer el 0-1 en el luminoso. El Sevilla no se descompuso y Luis Fabiano pidió incluso penalti tras caer en el área rival.

Pero lo cierto es que la apuesta del técnico de Nervión, Manolo Jiménez, con un Chevantón incapaz de ayudar en el ataque a Luis Fabiano, y un centro del campo reforzado por el inoperante Maresca, no estaba dando resultado alguno.

Por contra, al Barça, estático y sin hacer tampoco demasiados méritos, se le había puesto el partido justo como quería, a la espera solo de matarlo en una contra en la que aparecería el hasta entonces desaparecido Eto'o.

Alves y Henry.

IGUALADA. Únicamente Capel inquietó a los de Rijkaard y de sus botas salió un pase en el minuto 40, que Chevantón no acertó a clavar en la red con todo a favor. Pero un córner botado por el uruguayo sirvió para que Capel, con un zurdazo, tuviera premio a sus esfuerzos y lograra el 1-1.

La primera parte fue equilibrada y con poco brillo, pero la segunda arrancó mejor, con un centro de Alves que Chevantón envió en esta ocasión al larguero de Valdés, en una acción premonitoria del dominio que iba a mostrar desde entonces el Sevilla. Jiménez movió banquillo, retiró a Maresca y al también desganado Adriano, en favor de Renato y, sobre todo, de Navas, en busca de la necesaria verticalidad en el juego.

El Barcelona, con cualquier posible hueco bien tapado ahora por la zaga nervionense, se dedicaba a sestear mientras alguno de sus jugadores, y sobre todo Eto'o, simplemente no estaban desde el pitido inicial. Con el paso de los minutos empezaba a olerse el 2-1 aunque, sorpredentemente, un 'misil' de Edmilson se estrelló en el poste, avisando al Sevilla de que los blaugranas podían asustar incluso sin jugar a nada.

Así las cosas, con Luis Fabiano 'fabricándose' una oportunidad de delantero nato, se encaró el tramo final del choque. Kerzhakov, entrado poco antes en el sitio de Chevantón, estuvo a punto, de marcar después de un nuevo centro del ubicuo Alves pero el Barça durmió el esférico en los pies de sus jugadores que, a la postre, lograron mantener la igualada.

Athletic y Espanyol lo dejan todo para la vuelta

Jonathan y Susaeta fueron los autores de los tantos en San Mamés

ATHLETIC	ESPANYOL
1	1

ATHLETIC DE BILBAO: Aranzubia; Iraola, Ustaritz, Amorebieta (Luis Prieto, min. 80), Del Horno; Muñoz, Tiko (Javi Martínez, min. 58); Susaeta, Yeste, Gabilondo (Garmendia, min. 38); y Aduriz.
ESPANYOL: Lafuente; Zabaleta, Lacruz, Torrejón, David García; Valdo, Ángel (Moisés, min. 77), Lola, Moha; Luis García (De la Peña, min. 81) y Jonathan (Tamudo, min. 83).

ÁRBITRO
Teixeira Vitienes (Colegio Cántabro). Mostró tarjeta amarilla a los locales Muñoz, Amorebieta y Ustariz.

GOLES
0-1, min. 69: Jonathan. **1-1**, min. 78: Susaeta.

EFE / BILBAO
Un gol de Susaeta cuando ya parecía el partido definitivamente escorado hacia el lado del Espanyol evitó que el tanto marcado con anterioridad por Soriano resultase definitivo en una eliminatoria que deja así todo para la vuelta.

El Athletic pasó de realizar una más que meritoria primera parte, en la que mereció adelantarse, a estar casi noqueado en los minutos posteriores al tanto visitante y, ya al final, a levantarse otra vez.

Los de Caparrós gozaron de dos oportunidades especialmente claras para marcar. La primera, Susaeta con una volea clara al borde del área a un balón que le cayó casi inesperadamente y que se le marchó fuera. La segunda, una jugada en la que Yeste no suele perdonar. Al centrocampista se le fue alta una vaselina sobre Lafuente tras entrar con ventaja en el área.

El Espanyol también tuvo su ocasión en el primer tiempo, un cabezazo de Ángel a saque de córner que se fue alto por poco.

El Athletic siguió achuchando en la segunda mitad y tuvo varias llegadas con peligro, especialmente una en la que Lafuente le quitó el balón casi del pie a Garmendia.

Pareció que se les iba mermando el fuelle a los locales y Jonathan, que había avisado con anterioridad (min. 58), abrió el marcador aprovechando las dudas de Aranzubia y definiendo bien (min. 69).

Ese tanto sumió en la zozobra al Athletic, que a punto estuvo de recibir el segundo. Cuando todo apuntaba a que al Espanyol solo le quedaba dar la puntilla, Susaeta aprovechó un buen balón en la frontal para batir a Lafuente y dar nuevos ánimos al cuadro vasco.

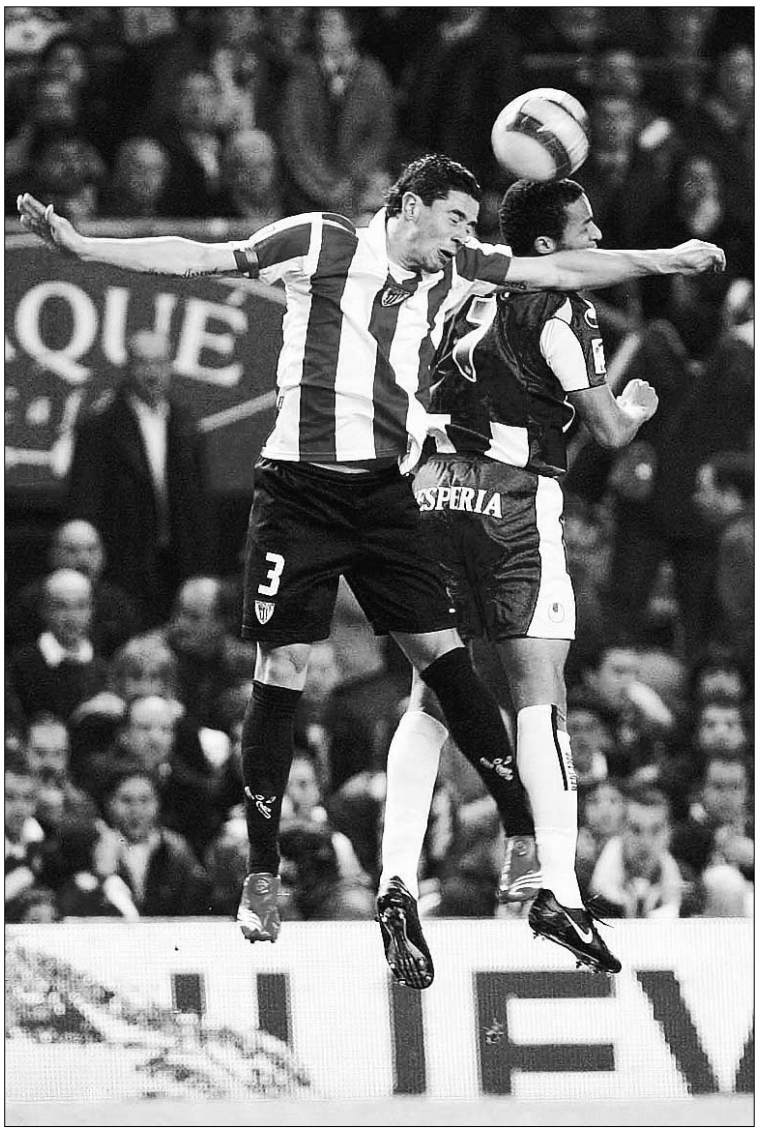

Del Horno y Valdo intentan cabecear el esférico en el aire. / M. TOÑA (EFE)

El Getafe sentencia al Levante con tres tantos

3	GETAFE
0	LEVANTE

GETAFE: Ustari; Contra, Díaz, Tena, Licht (Mario, min. 65); Pablo Hernández, Casquero, De la Red, Granero (Mario Cotelo, min. 73); Albín y Braulio (Kepa, min. 57).
LEVANTE: Kujovic; Descarga, Álvaro, Serrano, Rubiales; Iborra, Berson (Tomassi, min. 61), Miguel Ángel, Courtois (Pepe Plá, min. 70); Saúl y Geijo (Pedro León, min. 61).

ÁRBITRO
Paradas Romero (comité andaluz). Mostró cartulina amarilla a Álvaro (min.73) y Miguel Ángel (min. 88) por parte visitante

GOLES
1-0, min. 35: Albín, de falta; **2-0**, min. 73: Casquero; **3-**0, min. 78: Pablo Hernández.

EFE / GETAFE
El Getafe impuso la lógica y sentenció su eliminatoria ante el Levante, un equipo claramente inferior a los madrileños, casi de Segunda, e inmerso en multitud de problemas financieros y deportivos.

El italiano Giovanni di Biasi, técnico del Levante, llegó a la cita con un equipo plagado de contratiempos. Muchos lesionados, futbolistas que no quieren entrenar y problemas económicos en un club que a mitad de campaña está prácticamente descendido, no eran las mejores credenciales para afrontar una eliminatoria de Copa del Rey.

El bloque de Laudrup obtuvo el premio al acoso en la portería rival por medio de Albín, que lanzó una falta envenenada que sirvió para anotar el único tanto del primer período.

Con el segundo el Levante se hundió definitivamente. Tras la diana de Casquero llegó la de Pablo que 'mató' la eliminatoria. Los pupilos de Laudrup, sin hacer un gran partido, encarrilaron su pase a cuartos de final.

Zaragoza y Racing empatan en un igualado encuentro

1	ZARAGOZA
1	RACING

ZARAGOZA: López Vallejo; Diogo, Sergio Fernández, Ayala, Paredes; Gabi (Pavón, min. 76), Celades (Zapater, min. 61), Luccin, Sergio García; Diego Milito (D'Alessandro, min. 61) y Oliveira.
RACING DE SANTANDER: Coltorti; Pinillos, Garay, Marcano, Luis Fernández; Jordi López (Ayoze, min. 83), Duscher, Pablo Alvarez, Serrano; Iván Bolado (Colsa, min. 61) y Smolarek (Jorge López, min. 46).

ÁRBITRO
Álvarez Izquierdo. Expulsó con tarjeta roja directa al local Sergio Fernández (min. 75) y al visitante Luis Fernández (min. 93). Amonestó con tarjeta amarilla a Paredes, Diogo y Luccin, del Zaragoza, y a Garay, Pinillos y Colsa, del Rácing.

GOLES
1-0. min. 21. Oliveira; **1-1**. min. 75. Garay (penalti).

EFE / ZARAGOZA
El Racing de Santander aspira a decantar la eliminatoria de octavos de final de la Copa del Rey en El Sardinero, tras empatar a un gol con el Zaragoza en un encuentro muy igualado.

El cuadro cántabro supo aguantar sin perder los papeles por el gol maño para mantener sus opciones hasta que llegó el penalti sobre Serrano en el último tramo del enfrentamiento.

Los visitantes dominaron inicialmente el juego gracias a su excelente presión, que le permitió robar balones con cierta rapidez para después jugar sin perderlos merced a la buena disposición táctica del equipo de Marcelino.

En los primeros minutos del juego el único que se acercó a la meta rival fue el conjunto montañés. Solo a partir del minuto 13, el bloque maño consiguió sacudirse la presión foránea y empezó a combinar algunas jugadas peligrosas.

Tras varias ocasiones, Oliveira lanzó una falta directa en la que dos jugadores locales se colocaron en la barrera e impidieron la visión del cancerbero racinguista, Fabio Coltorti, que reaccionó demasiado tarde.

APUROS. Tras el gol, el conjunto santanderino pasó por momentos de apuro y el Zaragoza gozó, en el minuto 24, de otra oportunidad para aumentar el marcador, pero el remate de Diego Milito se fue alto.

Pero el conjunto de El Sardinero marcó por medio de Iván Bolado en el minuto 34, aunque el tanto fue anulado por fuera de juego.

La segunda parte comenzó de manera bien diferente a la primera, pues hubo más control del juego y menos velocidad en las jugadas, lo que hizo más difícil generar ocasiones de marcar, pero un desmarque de Serrano por la izquierda en el minuto 75 permitió ganarle la espalda a la defensa local y ser objeto de penalti por parte del central Sergio Fernández, que fue expulsado. Ezequiel Garay transformó el lanzamiento en el empate definitivo.

Joaquín encarrila la eliminatoria en el Ruiz de Lopera

1	BETIS
2	VALENCIA

BETIS: Casto; Ilic, Lima, Zamora, Toni (Damià, m. 46); Somoza, Rodri (Juande, m. 46); Xisco, Fernando (Sobis, m. 62), Caffa; y Pavone. .
VALENCIA: Hildebrand; Arizmendi, Albiol, Helguera, Moretti; Marchena, Baraja; Silva, Vicente (Sunny, m. 55), Mata (Montoro, m. 70); y Joaquín (Edu, m. 84).

ÁRBITRO
Pérez Lasa (C. Vasco). Expulsó por doble amarilla al bético Somoza (m. 35 y m. 67) y al valencianista Arizmendi (m. 45 y m. 51). Además, amonestó a Lima (m. 20), Zamora (m. 50), Caffa (m. 87) y Sunny (m. 75).

GOLES
0-1, Min. 5: Joaquín. **0-2**, Min. 12: Joaquín. **1-2**, Min. 48: Pavone.

EFE / SEVILLA
El Valencia encarriló la eliminatoria de octavos de final frente a un Betis que replicó en los primeros instantes de la segunda mitad pero que, desde la propia alineación plagada de suplentes, no dio la impresión de tomarse en serio la competición.

Joaquín, formado en los escalafones inferiores verdiblancos, no tardó nada en abrir el marcador. En la primera llegada con peligro de su equipo, Silva centró desde la derecha y el del Puerto cabeceó a la red de forma inapelable. Antes del cuarto de hora, el andaluz dobló la renta en una jugada calcada a la anterior, también a pase de Silva.

El tanto local llegó en un córner prolongado por Lima y rematado a la red al alimón por Pavone e Iván Helguera.

El 'Recre' alimenta su ilusión gracias al uruguayo Cáceres

1	RECREATIVO
0	VILLARREAL

RECREATIVO: Barbosa, Pampa Calvo, Beto, Martín Cáceres, Poli (Iago Bouzon, m. 53); Camuñas, Barber, Gerard (Jesús Vázquez, m. 58), Aitor; Marquitos y Sinama Pongolle (Varela, m. 66).
VILLARREAL: Diego López, Josemi, Fuentes, Cygan, Ángel; Cani (Pires, m. 60), Senna, Matías Fernández (Xisco, m. 79), Mavuba, Cazorla; y Rossi.

ÁRBITRO
Cesar Muñiz Fernández (c. asturiano). Amonestó al local Beto, Barbosa, Pampa Calvo y Varela, y a los visitantes Senam, Cani y Cazorla.

GOL
1-0: m. 2, Martin Cáceres.

EFE / HUELVA
El Recreativo de Huelva alimentó su ilusión de pasar a los cuartos de final de la Copa del Rey, ante el Villarreal, merced a un tempranero gol del uruguayo Martín Cáceres.

El tanto del defensa sudamericano, cuando apenas se habían jugado dos minutos, se plasmó en el primer avance del conjunto local. Marquitos forzó un córner que, lanzado por Calvo, permitió a Cáceres, libre de marca, rematar de cabeza a la red.

En la segunda parte, y para intentar igualar la contienda, el conjunto dirigido por Manuel Pellegrini mantuvo el control del juego, que se desarrolló en la zona central con un Recreativo muy bien plantado y que supo defender su ventaja.

Las rotaciones marcan el primer asalto en el Calderón

EFE / MADRID

Atlético de Madrid y Valladolid mantendrán su política de rotaciones para el primer asalto entre ambos equipos en los octavos de final de la Copa del Rey, en el que pelearán hoy por un resultado positivo en el Calderón a la espera del definitivo duelo de vuelta en el Nuevo Zorrilla.

En el recuerdo estará su último precedente, en Liga, en el que protagonizaron un choque repleto de goles, el definitivo 4-3 a favor del conjunto rojiblanco, aunque el cuadro local es consciente de que un marcador así complicaría sus opciones.

El torneo de KO ofrece al Atlético una buena oportunidad para reencontrarse con un título más de una década después, por lo que el club le ha dado importancia a una competición en la que, de momento, han sido algo irregulares este curso, aunque solventaron su primera ronda sin demasiados sobresaltos frente al Granada 74.

Aguirre dará descanso en la convocatoria a Pablo Ibáñez, Antonio López, Maxi Rodríguez y Simao, habituales titulares, además de Agüero, que comenzará el encuentro desde el banquillo.

Solo Forlán, Eller y Jurado repetirán en la alineación titular, que se completará con Falcón en la portería; Pernía y Valera en los laterales; Zé Castro en el centro de la zaga; Santana en el medio; Luis García y Reyes en los extremos y Mista en punta junto al ariete 'charrúa'.

EL RIVAL. Enfrente estará el Valladolid, y José Luis Mendilíbar volverá a apostar por los menos habituales en la competición doméstica.

Esta fórmula, ya empleada por el vasco la pasada temporada, permite mantener la tensión competitiva de toda la plantilla. En la lista de convocados ha incluido a Alberto, Asenjo, Cifu, Baraja, Bea, Alexis, Óscar Sánchez, Rubio, Borja, Camacho, Sisi, Estoyanoff, Capdevila, Kome, Llorente y Ogbeche.

En 2007, los 'pucelanos' cayeron en cuartos ante el Deportivo por 4-1 en la ida, aunque el conjunto gallego anotó sus cuatro goles en la segunda parte, aprovechando el bajón defensivo de los castellanos.

ALINEACIONES PROBABLES

Atlético de Madrid: Falcón; Valera, Zé Castro, Eller, Pernía; Luis García, Jurado, Cléber Santana, Reyes; Forlán y Mista.

Valladolid: Alberto; Cifu, Bea, Alexis, Óscar Sánchez; Estoyanoff, Camacho, Borja, Capdevila; Kome y Ogbeche.

Árbitro, estadio y hora: Ramírez Domínguez (Comité Andaluz). Vicente Calderón. 20,00 horas (PPV).

Un Real Madrid plagado de bajas afronta los octavos ante el Mallorca

El extremo holandés Arjen Robben, que iba a ser titular, sufrió ayer una sobregarga muscular

EFE / PALMA DE MALLORCA

El Mallorca afrontará el encuentro de ida de los octavos de final de la Copa del Rey en el Ono Estadi con el primer objetivo de no encajar goles en su campo ante el Real Madrid, líder destacado de Primera División y que acude a la isla plagado de bajas.

El conjunto balear ha preparado de forma exhaustiva la eliminatoria ante el rival más en forma del fútbol nacional. El bloque dirigido por Gregorio Manzano intentará no cometer errores para llegar con posibilidades al duelo de vuelta en el Santiago Bernabéu.

El cuadro local ya fue capaz de remontar ante su afición un 0-2 en contra frente a Osasuna en una noche mágica en la pasada eliminatoria pero, en esta ocasión, y ante el todopoderoso Real Madrid no podrá contar con su máximo realizador, el internacional Daniel Güiza, que se lesionó el pasado sábado en el partido contra el Barça.

Manzano ha ensayado con un once en el que reflejará su intención de apelar a las rotaciones para hacer frente a un calendario muy recargado. Las principales novedades, en principio, serán el argentino Óscar Trejo, que sustituirá a Güiza, y que jugará junto al venezolano Juan Arango en la punta del ataque.

En la portería, regresará a la titularidad Miguel Ángel Moyá, y la pareja de centrales estará formada, probablemente, por Sergio Ballesteros e Iván Ramis.

El club ha hecho un llamamiento a la afición para que apoye a su equipo y llene las gradas del estadio 'bermellón', recordando que, cuando el club se proclamó campeón de la Copa del Rey (temporada 2002-03), tuvo que superar una eliminatoria ante el equipo que ahora dirige Bernd Schuster.

Mientras tanto, el Real Madrid llega a la isla con los planes del técnico alemán trastocados. La Copa del Rey estaba destinada para los futbolistas que menos minutos disfrutan en Liga y 'Champions', con el consiguiente descanso de titulares. Sin embargo, las numerosas lesiones y la ausencia de Diarra, que está con su selección para disputar la Copa de África, han obligado al preparador a hacer viajar a jugadores como Sneijder, Robinho y Raúl.

Éstos no jugarán en principio, porque no es el centro del campo ni la delantera donde Schuster tiene problemas. Los apuros llegan en la línea defensiva con las lesiones de Heinze, Metzelder y Cannavaro, aunque destaca el regreso de Pepe, que formará pareja con Sergio Ramos.

Robben se quedará en Madrid junto a los demás lesionados de la plantilla. / EFE

CONTRATIEMPO. Además, Arjen Robben, que iba a ser titular, tuvo ayer su enésimo problema. Un nuevo percance, en esta ocasión una sobrecarga muscular, le impidió viajar y cambió las ideas del germano, que deberá decidir entre hacer jugar a Drenthe, al que tiene en el ostracismo, o desgastar a Robinho o Raúl en una competición en la que ninguno de los dos se ha estrenado aún.

> Cannavaro, Heinze y Metzelder están lesionados y Pepe y Sergio Ramos formarán la pareja de centrales

Tras eliminar al Alicante en la pasada ronda con más sufrimiento del esperado con una genialidad de Guti, el segundo capitán 'merengue' volverá a llevar la manija del equipo junto a Gago. En la delantera, Higuaín y Saviola tendrán una nueva oportunidad de reivindicarse ante Bernd Schuster.

Serán bajas por lesión Cannavaro, Heinze, Metzelder, Robben y Soldado, Diarra está con su selección y, por descanso, no viajan Iker Casillas, Baptista y Van Nistelrooy.

ALINEACIONES PROBABLES

Mallorca: Moyá; Héctor, Ramis, Ballesteros, Fernando Navarro; Varela, Basinas, Ibagaza, Jonás: Trejo y Arango.

Real Madrid: Dudek; Torres, Sergio Ramos, Pepe, Marcelo; Gago, Guti, Balboa; Drenthe, Higuaín y Saviola.

Árbitro, estadio y hora: Delgado Ferreiro (C. vasco). Ono Estadi. 22,00 horas (PPV).

Van Nistelrooy amplía su contrato hasta el año 2010

AGENCIAS / MADRID

El delantero Ruud van Nistelrooy firmó ayer la ampliación del contrato que le ligará al Real Madrid hasta el final de la temporada 2009-10

Van Nistelrooy y el presidente de la entidad blanca, Ramón Calderón, rubricaron el acuerdo en la sala de juntas del estadio Santiago Bernabéu.

El ariete, de 31 años, llegó al equipo 'merengue' en el verano de 2006, procedente del Manchester United inglés, y es el único jugador en activo que ha sido máximo goleador en tres Ligas del Viejo Continente (Holanda, con el PSV Eindhoven, Inglaterra, con el Manchester y Real Madrid).

En el acto, 'Van gol' estuvo acompañado por su familia y por su representante, y se mostró «orgulloso» por firmar esta renovación y por formar parte de la historia del Real Madrid, según informó un portavoz.

RECIBIDO POR EL JEFE. El futbolista llegó a las 17,15 de la tarde al feudo madridista, donde fue recibido por Ramón Calderón, el director general, Pedja Mijatovic y por su adjunto, Carlos Bucero.

Van Nistelrooy, nacido en Oss el 1 de junio de 1976, ha marcado 46 goles oficiales con la elástica del bloque que dirige Schuster.

Fue el máximo artillero en el año de su debut con el Real Madrid, algo que tan solo consiguieron con anterioridad el laureado y actual presidente del honor del club, Alfredo di Stefano, y el mexicano Hugo Sánchez, en una Liga en la que marcó durante siete jornadas consecutivas, igualando el récord de Roque Olsen, Ferenc Puskas y Olmedo.

En ésta campaña lleva 15 tantos entre el torneo doméstico y la 'Champions', convirtiéndose así en un jugador imprescindible para el técnico alemán.

Ruud Van Nistelrooy.

AUTOMOVILISMO | FÓRMULA UNO

Roldán se queda sin volante

El vallisoletano no correrá en Force India la próxima campaña en detrimento de Fisichella

EFE / MADRID

El español Roldán Rodríguez confirmó ayer que, finalmente, no será uno de los dos pilotos oficiales de la escudería Force India para la próxima temporada, tras comunicarle su decisión el martes por la noche.

El conjunto indio-holandés optó por el italiano Giancarlo Fisichella, ex de Renault, para acompañar al alemán Adrian Sutil, algo que, según el afectado, «era de esperar», apuntó.

«No es un drama. Los equipos llevan sus propias filosofías y unos apuestan por juventud y otros no, para mí es imposible competir contra un piloto que tiene 200 grandes premios en su haber si lo que quieren es experiencia. Han optado por esta opción en lugar de la juventud, y a partir de ahí no hay mucho que decir, aunque todos sabemos que los contratos en la Fórmula Uno son muy flexibles», destacó.

En este sentido, resaltó que respeta la decisión, pero que, desde su punto vista, «el futuro de la Fórmula Uno es la gente joven».

«Los intereses que tienen ellos los desconozco, pero sin duda, cuando Fisichella se quedó en paro y mostró su deseo de ir a Force India la cosa se complicó bastante», relató Roldán, a quien, el pasado 21 de octubre, uno de los propietarios de la escudería, Vijay Mallya, le confirmó que tenía un volante fijo.

Sin embargo, la decisión final de Force India no ha minado la moral del español, sino todo lo contrario, ya que, según declaró, tiene «más ánimo, porque hay que ser fuerte y mirar para adelante. No hay mal que por bien no venga», puntualizó.

«Estoy a tope. Tengo 23 años, se me ha cerrado una puerta pero se me han abierto otras», subrayó, y agregó que, a raíz de haber adquirido experiencia con un monoplaza de Fórmula Uno, tiene varias ofertas de la GP-2, antesala del 'gran circo', e incluso de la máxima competición automovilística.

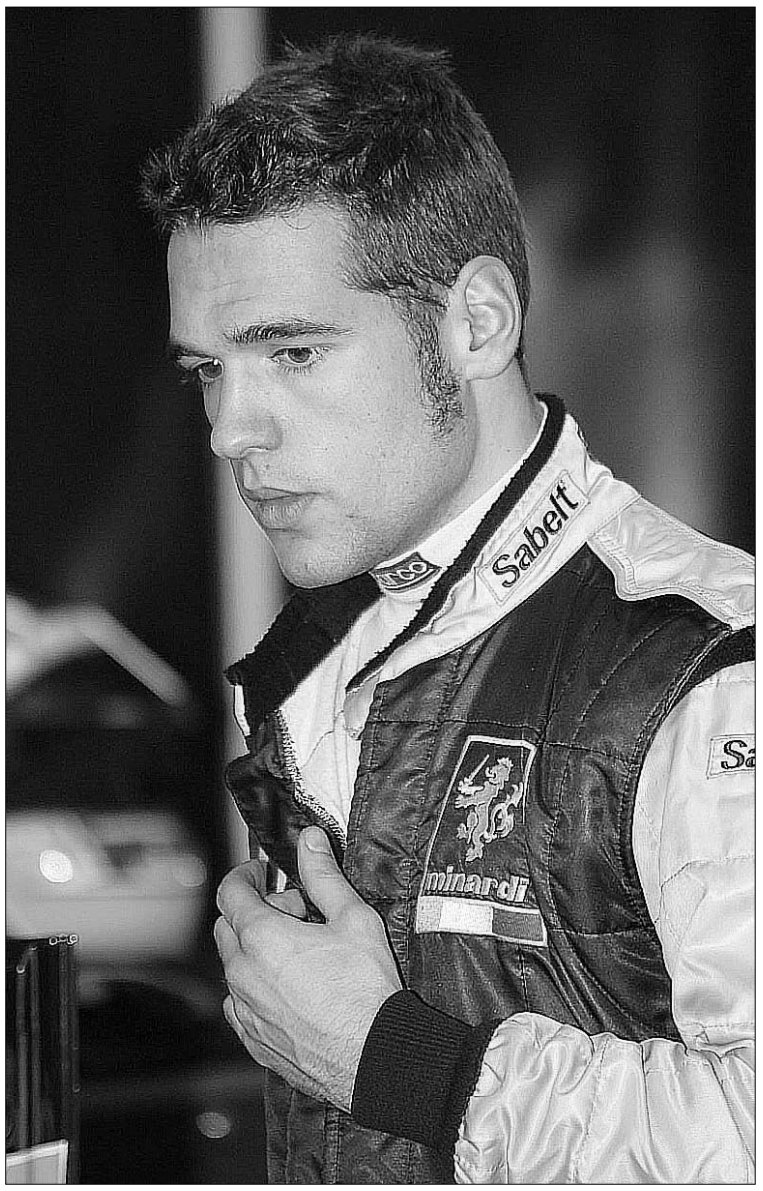

Roldán Rodríguez competirá de nuevo en las GP-2 Series. / EFE

«No tengo nada cerrado, pero estamos negociando algunas cosas, aunque lo que sí tengo claro es que me apetece pilotar y no ser solo probador. Si lo puedo compaginar mejor», argumentó.

Aún así, se lamentó de que la elección se haya demorado tanto puesto que, «en enero, la mayoría de las escuderías ya tienen el equipo perfilado y ahora es más difícil encontrar un hueco libre».

La temporada de la GP-2 comenzará en abril, por lo que, para entonces, Roldán Rodríguez espera tener claro con quien competirá en 2008, un año en el que intentará ser el mejor», concluyó.

BUENA RELACIÓN. Por otro lado, Lewis Hamilton aseguró que el pasado año tuvo una buena relación con Fernando Alonso, pese a los rumores sobre sus presuntas desavenencias.

El inglés no cree que haya diferencias en su trato respecto a su nuevo compañero, el finlandés Heikki Kovalainen. «No creo que haya una gran diferencia porque Fernando y yo nos llevábamos muy bien», matizó.

«A él le gustaba ir a su aire y hacer las cosas a su manera, mientras que Heikki se parece más a mí, me gusta mucho hablar y él también es más abierto. Es posible que nos hagamos amigos y será una temporada divertida», indicó.

Hamilton no cree que el equipo pierda competitividad pese a la marcha del asturiano. «Ambos tenemos sangre fresca y la determinación para ir a cualquier sitio».

Además, reiteró que seguirá imperando la política de igualdad en el seno de las 'flechas plateadas'. «Creo que es la mejor forma de trabajar. Estamos para competir entre nosotros, pero eso ayudará a la mejora del equipo. Heikki quiere ganarme igual que yo a él, pero de forma limpia», aseveró.

Por otra parte, reconoció que quiere olvidar cuanto antes el escándalo de espionaje en que se vio envuelto McLaren en 2007. «Es parte del deporte. El equipo ha estado metido en un infierno, pero mantiene la misma determinación para ganar el Mundial y si ganamos, será aún mejor», apostilló.

BALONCESTO

El Tau cae derrotado en la cancha del Montepaschi

83	MONTEPASCHI
71	TAU CERÁMICA

MONTEPASCHI SIENA: McIntyre (20), Eze (12), Sato (15), Thornton (12), Stonerook (10) --quinteto inicial--; Ilievski (5), Carraretto (-), Ress (3), Romero (-) y McLeod (6).
TAU CERÁMICA: Planinic (6), Rakocevic (23), Vidal (6), Teletovic (7), Splitter (19) --quinteto inicial--; Prigioni (-), Jasaitis (8), McDonald (2) y Mouneke (-).

ÁRBITROS
Pitsilkas (GRE), Ziemblicki (POL), Maestre (FRA). Eliminaron a Stonerook por faltas.

PARCIALES
28-23, 11-10, 21-16, 23-22.

E. PRESS / SIENA (ITALIA)

El Tau Cerámica salió derrotado por el Montepaschi en su visita a Siena, y rompió una racha de ocho encuentros consecutivos sin perder, ante un conjunto que se muestra muy fuerte en su feudo.

Esta derrota supone la cuarta para el equipo español en competición europea, que sigue con la firme intención de mantenerse en la segunda plaza para ser cabeza de serie en el 'Top-16', aunque una victoria de Olympiakos, ante el CSKA, o del Zalguiris frente al Olimpija, bajarían del segundo puesto al bloque vasco.

Y es que el conjunto de Spahija racaneó en los primeros cuartos y apenas ofreció esa pizca de descaro necesaria para ganar en la pista del actual líder de la Liga italiana. Los visitantes aprovecharon los balones interiores en manos de Splitter, que se fue al descanso con un más que notable seis de ocho en tiros de campo, para salvar el primer cuarto.

Además de la aportación del brasileño, Rakocevic intentó desperezar a los suyos, aunque tampoco se mostró cómodo desde la línea de 6,25, desde donde no lanzó ni en una sola ocasión antes del descanso. Esto fue aprovechado por los jugadores italianos, que cogieron aire en la pintura gracias a la aportación de Eze y Thornton.

REACCIONAR. El Tau pareció confiado y seguro de que el tiempo podría arreglar el desaguisado que ellos mismos estaban creando poco a poco. Los 20 puntos de Terrel McIntyre, sus siete asistencias y otros tantos robos, machacaron al equipo vasco, incapaz de reaccionar, amén de las buenas maneras de Rakocevic.

En los últimos compases, solo el serbio sacó la cara por su bloque y se fue hasta los 23 puntos, igual que Tiago Splitter, que acabó con 19. El argentino Prigioni hizo un partido para olvidar, mientras que el croata Planinic no estuvo mucho más allá. Los de Spahija deberán vencer al Union Olimpija esloveno en la próxima jornada para no sufrir más de lo necesario.

CICLISMO

El Caisse d'Epargne se presenta con la mente puesta en el Tour

EFE / PARÍS (FRANCIA)

El Caisse d'Epargne se presentó ayer en la sede social del equipo en París con la presencia de Alejandro Valverde y Óscar Pereiro como principales favoritos para luchar por el Tour de Francia, cita más importante para el equipo dirigido por el español Eusebio Unzué.

El mánager general de la formación explicó que intentarán ser protagonistas en todas las pruebas del calendario en las que tomarán parte. «Las carreras por etapas serán nuestra prioridad e intentaremos también conseguir victorias en las clásicas».

En cuanto a la plantilla, Unzué destacó que podrá contar con la presencia de siete nuevos corredores (cuatro franceses, dos colombianos y un venezolano).

Por otro lado, insistió también en «la necesaria reconciliación de todos los sectores del ciclismo y la obligación para sus actores, de trabajar juntos para llevar este deporte adonde debería estar».

Mientras tanto, Alejandro Valverde subrayó la importancia de los compañeros recién llegados. «Nos presentamos con un equipo muy fuerte, reforzado por gente de mucho talento. Personalmente, mis objetivos serán diferentes de los del año pasado, pues me centraré en la segunda parte de la temporada», sentenció el murciano.

VOLEIBOL | PREOLÍMPICO

España remonta para ganar a Italia y pasa a semifinales

E. PRESS / IZMIR (TURQUÍA)

La selección española ganó por 2-3 a Italia en el torneo preolímpico que se está celebrando en Turquía y voltearon el marcador para hacerse con una victoria crucial en las aspiraciones por clasificarse a los Juegos de Pekín 2008 y que les dio el pase para semifinales.

En el reencuentro de la 'roja' ante el entrenador que la llevó a conquistar el título de campeón de Europa el pasado mes de septiembre, Andrea Anastasi, los jugadores ahora dirigidos por Marcelo Méndez revivieron la misma situación que contra Polonia en su primer envite, donde dieron la vuelta al electrónico después de ir perdiendo 2-1.

La campeona continental puso la misma emoción a un partido donde la actuación de Israel Rodríguez y Miguel Ángel Falasca fue fundamental, al igual que la capacidad de reacción, algo que ya tenía intrínseco una selección que va por el buen camino; una senda cuyo precursor, rival en el día de ayer, fue Anastasi.

España disputará hoy ante Holanda su último partido de la primera fase con la tranquilidad de tener ya garantizado el billete para las semifinales y el sueño de colocarse un paso más cerca de la ansiada cita olímpica.

Militares suizos instalan una alambrada de espino en la zona que rodea el Hotel Beldevere, en Davos, donde se celebrará el Foro Económico Mundial. / A. BALZARINI (EFE)

El Foro de Davos alerta del riesgo de una recesión en Estados Unidos

El panel internacional de expertos señala, en vísperas de su reunión en Suiza, que el fin de la hegemonía económica norteamericana puede estar próximo y coloca a Asia en su lugar

• Los analistas sostienen que el sistema financiero mundial se ha hecho más eficiente, pero al tiempo ha elevado su vulnerabilidad en momentos de turbulencias como el actual.

EFE / LONDRES

La hegemonía económica estadounidense puede estar próxima a su fin, según se desprende de un informe sobre riesgos globales presentado ayer en Londres por el Foro Económico Mundial de Davos. El documento advierte del peligro de una próxima recesión en EEUU, a la vez que aboga por aunar esfuerzos para reducir la vulnerabilidad de los países frente a eventuales crisis internacionales o desastres naturales.

El análisis, titulado *Riesgos Globales 2008*, servirá de tema de discusión en la reunión que celebrará el próximo 22 de enero en Davos (Suiza) el Foro Económico Mundial (WEF, por sus siglas en inglés).

El riesgo que afronta el sistema financiero mundial es el más inmediato y el más grave desde el punto de vista de su costo económico, señala el informe, que no descarta la posibilidad de una recesión en Estados Unidos en los 12 próximos meses. Hay división de opiniones entre los economistas sobre si el crecimiento de la demanda interna de las economías asiáticas puede hacer de motor a escala global, reemplazando así en ese papel no solo a Norteamérica, sino también a Europa.

Por lo que se refiere a los países del Viejo Continente, el documento apunta que el destacado papel del sector financiero en Gran Bretaña le hace particularmente vulnerable a todo tipo de turbulencias mientras que los grandes déficit por cuenta corriente de algunas economías de Europa central y del Este pueden ser cada vez más difíciles de sostener en el 2008.

El crecimiento, basado en el sector exportador, de otras economías continentales puede resentirse igualmente y, a un plazo más largo, el dólar puede verse sometido a presiones crecientes en su papel de reserva mundial.

El Foro hace hincapié en el hecho de que mientras que la atomización del riesgo en los mercados financieros con la explosión de los productos derivados y estructurados ha permitido una mayor participación en la economía y ha mejorado la diversificación financiera, puede haber tenido como consecuencia negativa una infravaloración sistémica de los peligros.

La paradoja que se ha producido es que, mientras que se ha conseguido aumentar la eficiencia del sistema financiero en tiempos normales, ése se ha vuelto, por el contrario, más vulnerable en época de turbulencias, a la vez que ha crecido el impacto de la inestabilidad financiera en la economía real.

De ahí que se recomiende poner más énfasis en un nuevo modelo de riesgo basado en el mercado, en el cual las crisis financieras se manifiesten en las Bolsas más que en las instituciones, lo que no significa que haya que dejar de observar a estas últimas.

EN DETALLE

▶**Energía.** El informe apunta que las mayores reservas petroleras están situadas en regiones inestables desde el punto de vista geopolítico, el gas es difícil de transportar y muchos de sus exportadores lo consideran además moneda de canje político, mientras que la energía nuclear sigue siendo polémica y genera en muchos ansiedad.

▶**Petróleo.** Cuando las predicciones son de un incremento del 37% en la demanda de petróleo para el año 2030 con relación a sus niveles actuales, apenas queda margen para un abaratamiento de la energía en los 10 próximos años y la reducción de la oferta de combustibles fósiles hará que la economía mundial sea más vulnerable al impacto de los precios del crudo.

El futuro de la seguridad alimentaria dependerá, según recoge el análisis, de diversos factores que van desde el suministro energético hasta el cambio climático y la escasez hídrica, y se presenta como uno de los mayores riesgos globales en este nuevo siglo. El crecimiento demográfico, el cambio en los estilos de vida, el calentamiento del planeta y el uso creciente de las cosechas como biocombustibles hará que el mundo se enfrente a un período de precios elevados y mayor volatilidad, lo que tendrá graves consecuencias, sobre todo para las comunidades más vulnerables.

ALIMENTOS. En 2007, los precios de muchos alimentos alcanzaron niveles récord, y así el del maíz era a finales de año un 50% más alto que 12 meses antes, mientras que el del trigo se había duplicado. Las reservas alimentarias globales están además en su nivel más bajo desde hace un cuarto de siglo y, como consecuencia, el suministro mundial es vulnerable a una crisis internacional o a un desastre natural.

Las cadenas de suministro, que tanto han contribuido a la integración económica, pueden tener su talón de Aquiles en la concentración geográfica del riesgo en zonas de producción económicamente eficientes. Por ejemplo, en 1999, los precios de los semiconductores casi se doblaron por el terremoto que sacudió Taiwán.

▶ 'FINANCIAL TIMES'

El 'atasco' de las finanzas frena el crecimiento de España, basado en el crédito

EUROPA PRESS / LONDRES

El fuerte crecimiento de la economía española impulsado por el crédito se ha visto abocado a una brusca parada por el *atasco* financiero internacional, según afirma el diario británico *Financial Times*.

De acuerdo con la información publicada ayer por el periódico británico, el fuerte repunte de la inflación en diciembre, la subida del desempleo, así como la desaceleración de la economía frenaron la euforia de la economía patria, mientras que las turbulencias que han afectado a los mercados internacionales de crédito han estrangulado a España. «El atasco financiero internacional ha conducido al repentino crecimiento español alimentado por el crédito a una brusca parada y las familias y empresas ya están sintiendo el dolor», argumenta el diario.

En concreto, *FT* indica que el Gobierno ha tenido que rebajar sus previsiones de crecimiento para 2008 desde el 3,3% inicial hasta el 3,1%, aunque añade que «muchos economistas consideran aún estas cifras demasiado optimistas».

VIVIENDA. Además, el rotativo apunta que los precios de la vivienda han empezado a caer en varias partes del país, minando aún más la confianza en la economía y provocando que ya haya familias que deben más a los bancos de lo que valen sus viviendas. Asimismo, el artículo señala que varias promotoras inmobiliarias se encuentran en dificultades financieras y cita los casos de Astroc y Llanera.

En este sentido, recoge que, según los datos del Banco de España, durante el pasado ejercicio el volumen de créditos dudosos al sector se incrementó un 48%, hasta 1.000 millones de euros, mientras que las entidades españolas mantienen 293.000 millones en préstamos relacionados con la promoción inmobiliaria.

Por otro lado, el diario señala que este cambio de percepción sobre la evolución de la economía puede tener consecuencias en las próximas elecciones generales y afirma que el actual presidente del Gobierno, José Luis Rodríguez Zapatero, puede enfrentarse a la prueba más dura de toda su carrera política.

El periódico recuerda que la trayectoria del líder socialista cuenta por victorias todos los comicios a los que ha concurrido desde que en 1986 se convirtiese, con tan solo 25 años, en el miembro más joven del Parlamento español.

INDICES EXTRANJEROS

Información dacilitada por Morgan Stanley. Telf. 901 11 64 31

DOW JONES		S&P 500		NASDAQ		EUROSTOXX50		FOOTSIE 100		CAC 40		DAX XETRA		NIKKEI 225	
▲ 0,34%	12632,39	▲ 0,14%	1392,18	▲ 0,54%	1920,70	▼ -0,86%	4258,32	▼ -1,32%	6272,70	▼ -1,10%	5435,42	▼ -0,86%	7782,71	▲ 0,49%	14599,16

INDICES ESPAÑOLES

Valor	Último	Máx.	Mín.	Dif.%
Ibex 35	14603,5	14.471,20	14.654,40	-0,46
Ibex Medium Caps	16081	15.991,90	16.301,70	-1,94
IG Barcelona	1136,6	1.132,67	1.148,62	-1,05

Valor	Último	Máx.	Mín.	Dif.%
IG Bilbao	2524,08	-	-	-0,86
IGM Madrid	1574,88	1.564,37	1.575,59	-0,73
IG Valencia	1300,05	1.300,05	1.300,05	-0,81

MERCADO CONTINUO

Títulos	Cierre(Euros)	Dif.%	Vol(Títulos)	Día Máx.	Día Mín.	Año Máx.	Año Mín.
Bienes de Consumo							
A. Domínguez	22,61	-3,75	35.102	23,77	22,02	25,12	22,61
Altadis	49,81	-	1.080.446	49,83	49,80	49,85	49,78
Barón de Ley	49,51	-0,58	47.668	50,00	49,50	49,80	49,50
Bodegas Riojanas	8,6	3,61	722	8,60	8,50	9,35	8,30
Campofrío	8,22	-3,63	64.191	8,56	8,15	9,42	8,22
CVNE	18,5	-	051	18,50	17,72	18,50	17,72
Dogi Int. Fabrics S.A.	1,02	-9,73	438.161	1,09	1,02	1,29	1,02
Ebro Puleva SA	12	-3,3	1.317.093	12,35	11,87	12,78	12,00
Faes Farma	7,76	-5,25	728.306	8,23	7,72	9,15	7,76
Inditex	35,08	-4,34	6.973.200	36,30	34,35	42,17	35,08
Natra	7,96	-0,5	78.465	8,04	7,80	8,30	7,51
Natracéutical S.A.	0,79	-1,25	2.162.139	0,80	0,73	0,83	0,78
Patemina	8,15	-0,97	1.815	8,15	8,15	8,47	8,15
Pescanova	39,48	-1,55	16.054	40,29	39,24	41,08	38,09
Serv. Point Solut.	2,22	2,3	1.625.987	2,25	2,05	2,56	2,17
Prim, S.A.	11,48	0,61	26.826	11,66	11,00	11,55	11,19
Puleva Biotech	2,21	-7,14	134.728	2,30	2,11	2,38	2,21
SOS Cuétara	13,4	0,37	1.168.590	13,65	13,15	13,99	13,35
T. Algodonera	1,65	-1,2	38.592	1,70	1,60	1,89	1,65
Vidrala	20,39	-6,47	199.995	21,50	18,54	25,74	20,39
Viscofán	13,85	1,84	149.721	13,88	13,27	14,78	13,60
Zeltia	5,59	-3,79	1.681.430	5,76	5,58	6,35	5,59
Comun. y Serv. Información							
Amper	11,03	-0,99	128.426	11,29	10,97	11,14	10,97
Antena3	9,52	-4,03	778.373	9,80	9,32	10,55	9,52
Avanzit	2,43	-10,33	7.133.069	2,72	2,42	3,81	2,43
Indra	15,88	-2,74	1.822.130	16,33	15,72	18,10	15,88
Jazztel	0,29	-3,33	16.480.145	0,31	0,28	0,32	0,29
Prisa	11,96	-5	1.126.413	12,55	11,73	12,83	11,96
Sogecable	27,55	-	1.971.325	27,56	27,50	27,65	27,50
Tele 5	16,1	-3,48	2.717.511	16,64	15,96	17,53	16,10
Telefónica	22,65	0,35	53.974.556	22,80	22,07	22,65	21,41
Vértice 360, S.A.	1,65	-4,62	501.755	1,79	1,62	2,06	1,65
Vocento, S.A.	12,52	0,16	76.716	12,98	12,40	13,66	12,35
Construcción							
Acciona	206,1	-1,62	410.640	209,95	202,10	210,95	201,50
ACS	37,02	0,73	4.519.996	37,36	36,02	40,65	36,16
FCC	43,49	-6,17	1.098.350	45,15	43,44	51,40	43,49
Ferrovial	41,89	-3,63	1.599.469	43,01	41,51	46,80	41,89
Inypsa Inf. yProy. S.A.	4,3	-1,83	20.066	4,30	4,11	4,96	4,30
Levantina Obras	23,6	0,21	17.216	23,60	23,45	23,60	23,39
OHL	20,74	-1,94	635.933	21,10	20,54	22,50	20,74
Parquesol	17,68	-0,56	26.538	17,70	17,08	20,51	17,68
Energía							
Bayer	64,95	-0,84	2.371	66,55	64,95	65,50	61,10
Cepsa	70,25	0,36	28.433	70,80	69,95	71,00	70,00
Enagas S.A.	21,01	4,32	7.294.964	21,25	19,72	21,01	19,45
Endesa	37,14	-0,16	3.052.486	37,49	36,60	37,20	35,39
Fersa Ener. Renovables	5,08	0,59	732.482	5,14	4,97	5,44	4,90
Gas Natural	39,06	3,39	5.875.758	39,65	37,54	40,02	37,78
Iberdrola	10,7	0,75	71.833.172	10,80	10,55	10,70	10,15
Iberdrola Renovables	5,79	-6,61	34.060.337	6,27	5,64	6,20	5,76
Red Eléctrica	43,56	4,24	1.690.495	43,85	41,43	43,56	40,61
Repsol	25,07	1,05	23.462.860	25,11	24,73	25,07	24,38
Solaria Ener. y Med. S.A.	22,77	-2,23	680.798	22,93	21,51	23,29	22,14
Unión Fenosa	46,26	3,84	2.637.700	46,45	44,12	46,26	43,60
Mat. Básicos Indust y Construcción							
Acerinox	16,06	-0,5	3.633.601	16,48	15,90	16,76	15,81
Arcelor	48,68	-	30.555	-	0,00	48,68	48,68
Arcelor Mittal	46,55	-4,12	48.483	48,90	46,53	52,35	46,55
CIE Automotive	6,01	-9,62	91.144	6,49	6,01	7,31	6,01
Azkoyen	5,33	2,3	127.836	5,46	5,04	6,49	5,21
C. Portland	66	-3,65	16.740	68,50	66,00	74,10	66,00
CAF	269,95	-2,72	7.195	279,50	268,35	283,00	269,95
Duro Felguera	7,85	-2,24	119.172	7,98	7,79	8,69	7,85
EADS	18,84	-3,14	100.388	19,50	18,82	21,31	18,84
Ence	6,55	-2,24	647.569	6,66	6,49	7,42	6,55
Ercros	0,28	-3,45	8.135.694	0,29	0,27	0,30	0,28
E.del Zinc	1,84	-	000	-	0,00	1,84	1,84
Europac	5,93	3,31	6.528.940	6,05	5,31	6,43	5,50
Gen. Alq. Maquinaria	17,33	-10,53	263.107	19,04	17,03	23,51	17,33
Gamesa	27,31	-5,01	3.462.578	28,33	26,87	31,98	27,31
Iberpapel	16,38	-0,73	738	16,45	16,38	16,94	16,38
Lingotes	4,29	-0,23	29.881	4,30	4,19	4,44	4,21
Mecalux	18,91	-10,17	114.130	21,10	18,91	24,42	18,91
Miquel y Costas	14,31	-1,31	3.616	14,49	13,77	15,47	13,90
Nicolás Correa	5,07	-0,59	11.900	5,10	4,90	5,49	4,85
Reno de Medicci	0,49	-5,77	306.066	0,53	0,49	0,59	0,49
Seda Barna	1,38	-6,76	7.985.698	1,45	1,37	1,72	1,38
Sniace	2,8	-2,78	472.494	2,88	2,76	2,89	2,80
Técnicas Reunidas	42,17	-0,47	303.465	42,67	40,52	43,55	41,78
Tubacex	6,3	-0,47	2.971.432	6,42	6,12	6,88	6,15
Tubos Reunidos	4,19	-7,51	414.427	4,46	4,14	5,00	4,19
Tudor	10	-	1.121	-	0,00	10,45	10,00
Uralita	5,09	6,49	929.452	5,12	4,51	5,90	4,78
Zardoya Otis	15,76	-6,84	980.844	16,32	15,51	19,07	15,76
Servicios de Mercado							
Abengoa	19,53	-2,59	888.329	20,05	19,16	24,18	19,53
Abertis	21,25	-0,93	2.523.863	21,40	20,90	22,04	21,25
Aguas Barna.	27,56	0,07	2.065.180	27,61	27,54	27,59	27,53
Aisa	3,6	-6,01	256.839	4,40	3,51	5,02	3,60
Laboratorios Almirall, S.A.	14,49	5,38	330.953	14,60	13,36	15,05	13,62
Astroc Mediterráneo	3,47	-4,67	2.493.049	4,58	3,28	5,00	3,47
Befesa	19,04	-0,31	839	19,06	18,76	20,29	18,81
Clínica Baviera	22,36	-2,36	3.671	22,93	21,90	23,81	21,76
Cintra	9,38	-0,95	3.744.740	9,65	9,15	10,28	9,38
Codere	16,2	-0,61	18.424	16,90	15,01	18,20	16,20
Inm.Colonial	1,31	-12,08	34.270.760	1,52	1,27	1,88	1,31
Corp. Dermoestética	7,59	5,33	544.127	7,76	6,85	7,75	7,13
Elecnor	38,07	-2,38	11.502	39,19	38,00	40,15	38,07
Europistas	7	4,48	17.532	7,00	6,54	7,50	6,67
Fluidra, S.A.	5,67	-1,39	280.489	5,75	5,51	6,00	5,67
Funespaña	4,45	1,14	44.582	4,58	4,29	5,04	4,40
Grifols	14,44	8,79	3.107.658	14,49	13,30	15,21	13,31
Iberia	2,62	-2,6	16.704.593	2,70	2,57	2,92	2,62
Inbesós	12,15	-7,04	5.023	12,82	12,11	14,48	12,15
Indo Internac.	5,2	4	5.893	5,20	4,80	5,90	5,00
Inmobiliaria del Sur, S.A.	42,5	-	100	-	0,00	44,00	42,46
Logista	50,65	0,7	72.925	50,75	49,47	50,85	49,80
Martinsa-Fadesa, S.A.	14,55	-3,33	152.701	15,23	14,45	16,30	14,48
Metrovacesa	81,9	0,24	100.259	82,00	81,60	81,90	81,65
Montebalito, S.A.	7,85	2,08	47.859	8,00	7,10	9,70	7,69
NH Hoteles	10,18	-4,5	544.245	10,70	10,05	12,23	10,18
Prosegur	23,21	0,48	231.939	23,98	22,41	24,67	23,01
Realia Business, S.A.	6,11	-3,02	387.968	6,27	5,96	6,50	6,11
Reyal Urbis	9,42	-0,21	31.738	9,44	9,35	9,47	9,39
Rovi	10,8	-	188.804	11,00	10,35	10,80	10,38
Sacyr-Valle	25,18	1,9	683.560	25,44	23,81	26,90	24,06
Sol Meliá	8,68	-5,75	974.326	9,24	8,53	10,34	8,68
Sotogrande	15,5	-	000	-	0,00	15,50	15,50
Testa Inmuebles	14,7	-	000	-	0,00	15,50	14,70
Urbas	0,52	-3,64	2.913.825	0,58	0,51	0,64	0,52
Vueling Airlines	9,34	-13,12	1.956.198	13,38	9,13	10,75	8,09
Servicios Financieros							
Alba	42,01	-2,53	143.345	42,90	41,55	46,29	41,70
Andalucía	61,75	-	011	62,50	61,75	64,40	61,75
Galicia	15,9	-1,85	600	15,90	15,81	18,00	16,20
Valencia	36,8	-0,62	81.299	37,49	36,14	39,50	36,80
Popular	10,85	-2,34	11.358.168	11,03	10,81	11,70	10,85
Banc Sabadell	6,49	-1,52	11.942.831	6,55	6,44	7,41	6,49
Santander	13,65	-1,79	108.646.239	13,87	13,63	14,59	13,65
Banesto	11,37	-4,37	2.682.410	11,71	11,22	13,14	11,37
Bankinter	11	1,85	3.802.161	11,35	10,53	12,55	10,80
BBVA	15,66	-1,26	99.228.235	15,81	15,61	16,58	15,66
Bolsas y Mercados Esp	43,21	0,91	1.268.024	43,56	40,95	45,55	40,89
Castilla	14	-	165	14,00	13,30	15,00	14,00
C. Occidente	20,42	-4,04	181.319	21,39	20,01	22,44	20,42
Criteria CaixaCorp	4,99	-0,2	6.226.698	5,01	4,95	5,20	4,95
Cto. Balear	19,78	-3,51	946	19,78	19,78	22,18	19,78
Dinamia	18,36	5,21	127.297	18,44	16,60	21,36	17,45
Gral. Inversión	2,1	-0,47	2.005	2,10	2,04	2,14	2,10
Guipuzcoano	9,92	4,97	53.625	9,92	9,00	11,00	9,39
GuipuzcoanoA	16,5	-	000	-	0,00	16,50	16,50
Mapfre	2,82	-1,4	11.811.670	2,88	2,80	3,07	2,80
Banco Pastor	9,81	0,1	696.405	10,00	9,55	10,70	9,80
Renta 4	7,16	0,7	306.640	7,16	6,51	7,94	7,11
Renta Corp R. Estate	9,45	-10,8	814.869	10,81	9,45	15,82	9,45
Riofisa	44,31	-	427	44,31	44,31	44,31	44,31
Tecnocom	3,75	-6,25	381.840	3,90	3,60	4,10	3,75
Unipapel	16,35	-0,91	4.382	16,45	15,85	17,00	16,35
Vasconia	13,9	-	235	-	0,00	14,25	13,90

COMENTARIO DE BOLSA

El Ibex cae un 0,46%, hasta los 14.600 puntos, lastrado por Colonial y el sector bancario

El parqué madrileño cerró la sesión de hoy con una caída del 0,46%, con lo que el Ibex 35 se situó sobre el nivel de los 14.600 puntos, en una jornada marcada de nuevo por el fuerte descenso de Colonial, que perdió un 12,08%, pero también por significativos recortes en casi todos los valores de la banca, con la excepción de Bankinter.

El Ibex 35 se situó en 14.607,5 puntos, mientras el Índice General de la Bolsa de Madrid perdió un 0,73%, hasta situarse en 1.574,88 unidades. En el sector bancario todo fueron pérdidas menos para Bankinter, que subió un 1,85%. Los descensos fueron para Banesto (-4,37%), Santander (-2,61%), Banco Popular (-2,34%), Banco Sabadell (-1,52%) y BBVA (-1,26%). El resto de principales recortes fueron para Gamesa, que retrocedió un 5,01%, mientras que Inditex se veía lastrada, con un descenso del 4,34%. La principal subida fue para Grifols, que se anotó un 8,49%, por delante de Enagás (+4,32%) y REE (+4,24%). En el mercado de divisas, el euro perdía posiciones frente al dólar y al cierre de la sesión bursátil de hoy el cambio entre las dos monedas quedaba fijado en 1,4668 unidades.

EVOLUCIÓN DEL IBEX35

EVOLUCIÓN ANUAL

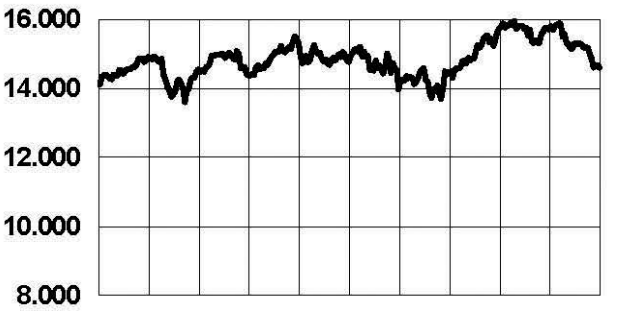

EVOLUCIÓN SEMANAL

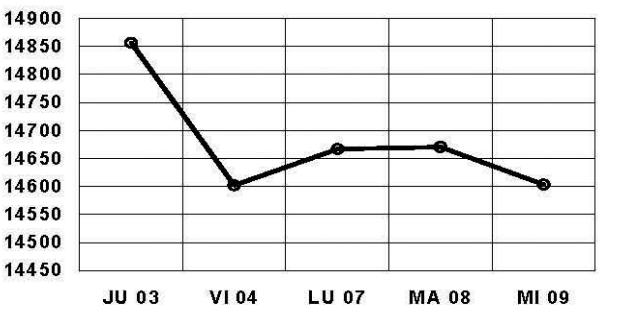

MAYORES SUBIDAS

Valor	Último	Dif.	Dif.(%)
Grifols	14,44	1,17	8,79
Uralita	5,09	0,32	6,49
Laboratorios Almirall, S.A.	14,49	0,74	5,38
Corp. Dermoestética	7,59	0,38	5,33
Dinamia	18,36	0,99	5,21
Guipuzcoano	9,92	0,45	4,97

MAYORES BAJADAS

Valor	Último	Dif.	Dif.(%)
Vueling Airlines	9,34	-1,41	-13,12
Inm.Colonial	1,31	-0,18	-12,08
Renta Corp R. Estate	9,45	-1,15	-10,80
Gen. Alq. Maquinaria	17,33	-1,97	-10,53
Avanzit	2,43	-0,27	-10,33
Mecalux	18,91	-2,00	-10,17

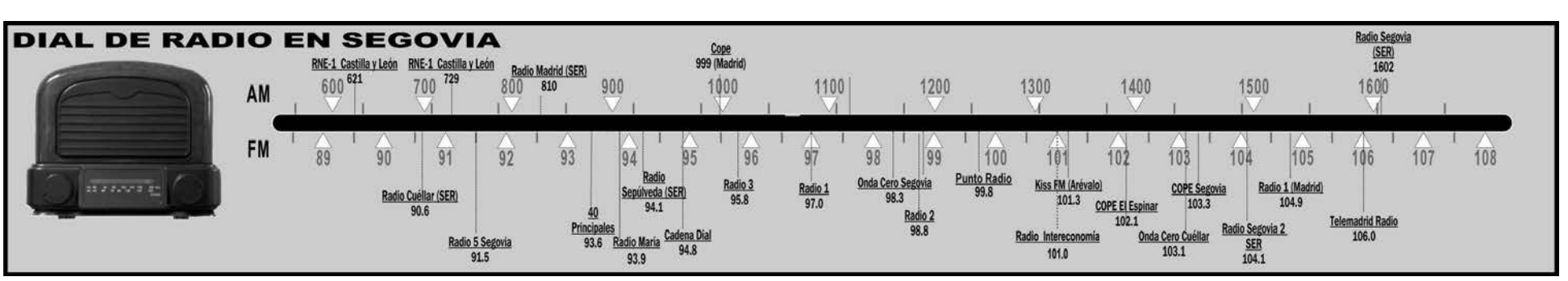

FONDOS DE INVERSIÓN

FONDO	VO*	V.Liquid.	R.Mes%	R.Año%	Pat.Mill.
AHORRO CORPORACIÓN					
AC Acciones	RV	27,96	-3,33	-3,33	182.330.247
AC Dinerplus	D	8,64	0,02	0,02	750.313.981
AC Divisa		7,89	-3,96	-3,96	9.920.283
AC Largo FT	RF	11,92	0,27	0,27	40.990.882
Ahorrofondo	MRV	55,04	-1,61	-1,61	328.021.813
Ahorrofondo 20	MRF	8,27	-0,51	-0,51	182.968.351
Caja Segovia Renta	RFC	11,07	0,17	0,17	8.601.749
BANCO ATLÁNTICO					
Atlantico Divisa	RF	9,12	0,00	1,37	6.533.740
Atlantico Plus	GRV	10,40	-0,22	-0,22	55.349.245
Bolsatlantico	RV	11,83	0,00	4,58	42.531.208
Dineratlantico	D	1479,23	0,00	0,23	80.934.397
Fondoatlantico	RFC	17,45	0,00	0,21	51.661.247
BANCO POPULAR					
Eurovalor Bolsa	RV	342,20	-3,34	-3,34	247.490.026
Eurovalor Dinero	D	1671,56	0,11	0,11	752.378.922
Eurovalor Global Asegurado	GRV	87,03	-1,61	-1,61	82.700.075
Eurovalor Interindices	GRV	76,86	0,00	-5,03	103.811.821
Eurovalor Mixto 15	MRF	83,29	-0,18	-0,18	87.285.016
Eurovalor mixto 70	MRV	3,62	-1,59	-1,59	192.668.081
Eurovalor Renta Fija	RF	6,24	0,77	0,77	103.138.645
Eurovalor RF Corto	RFC	81,98	0,39	0,39	82.606.716
Eurovalor RF Intern.	RFC	95,03	0,40	0,40	23.408.493
Eurovalor Tesoreria	D	861,89	0,10	0,10	523.615.458
BANCO SABADELL					
SBD Garantia Anual 3	GRF	10,50	0,20	0,20	121.008.628
Solbank Bonos Euro	RF	9,47	0,00	0,10	8.031.973
Solbank Dinero	D	8,33	0,00	0,05	13.976.934
Solbank Interes Euro	RFC	12,76	0,00	0,06	26.873.184
BANKINTER					
BK Bolsa Europa	RV	37,92	-1,34	-1,34	54.300.605
BK Dinero	D	1295,29	0,00	-	85.201.613
BK Dinero 97	D	760,40	0,05	0,05	77.890.011
BK Fondo Bonos	RF	948,17	1,04	1,04	50.520.443
BK Mixto Europa 20	MRF	79,08	-0,25	-0,25	170.950.921
Cuenta Fiscal III	RFC	1097,79	0,09	0,09	16.635.292
BBVA					
BBVA Bolsa Europa FI	RV	87,07	-2,38	-2,38	335.868.037
BBVA Bolsa FI	RV	31,09	-2,66	-2,66	354.703.770
BBVA Bono 2004 C	GRF	10,25	0,00	-	7.052.657
BBVA Bono 2009 B FI	GRF	1510,34	0,35	0,35	109.689.244
BBVA Bono 2010 FI	GRF	887,59	0,59	0,59	136.784.771
BBVA Bonos Intern.Flexible FI	RF	12,91	0,26	0,26	46.688.780
BBVA Deuda FT FI	RF	163,61	0,54	0,54	73.863.659
BBVA Dinero FI	D	2019,73	0,13	0,13	5.314.487.354
BBVA Fondbolsa Japon 2	GRV	7,13	0,00	0,03	1.267.511
BBVA Fondbolsa Japon 3	GRV	7,50	0,00	0,14	5.682.443
BBVA Gar. Flexible III	GRV	929,19	0,00	-	99.334.787
BBVA RF Corto FI	RFC	16,86	0,14	0,14	614.254.289
BETA MEESPIERSON					
Beta Acciones	RV	212,33	-4,35	-4,35	21.927.115
Beta Dinero	D	1516,23	0,00	1,23	23.509.671
Beta Europyme Acciones	RV	5,96	0,00	-	1.971.238
Beta Renta	RF	18,32	0,52	0,52	4.787.114
Global Assets Fund	MRV	7,53	-1,99	-1,99	5.555.222
BNP PARIBAS					
BNP Ahorro	RF	10,78	0,00	-	15.790.133
BNP Bolsa	RV	15,95	0,00	-	48.735.741
BNP Global 15-85	MRF	10,36	0,00	3,48	94.469.688
BNP Global 50-50	MRV	13,49	0,00	1,12	83.231.791
CAJA ESPAÑA					
Fondespana 2002	GRV	107,73	0,78	0,78	19.583.993
Fondespaña Bolsa	RV	149,13	-3,75	-3,75	43.516.758
Fondespaña FT	RFC	79,35	0,77	0,77	85.714.152
Fondespaña Futuro	RF	84,47	0,81	0,81	16.252.829
Fondespaña Global	MRF	84,27	0,24	0,24	65.432.563
Fondespaña Int VI	GRV	70,08	-0,36	-0,36	45.271.209
CAJA SALAMANCA Y SORIA					
Fonduero Bolsa	RV	492,46	-1,96	-1,96	12.117.122
Fonduero Dinero	D	1082,49	0,03	0,03	212.726.742
Fonduero Garantizado	GRV	421,59	0,22	0,22	55.785.537
Fonduero Plus	MRV	593,58	-1,37	-1,37	20.601.754
Inverbonos	MRF	13,06	-0,18	-0,18	37.466.083
CITIGROUP					
Citicash Fund	D	1065,65	0,06	0,06	115.853.308
Citidinero	D	795,78	0,06	0,06	94.398.780
Citifondo Premium	RFC	1120,34	0,10	0,10	6.645.221
Citifondo RV	RV	45,16	-3,14	-3,14	39.161.732
Citimoney	D	1364,39	0,06	0,06	43.316.067
DEUTSCHE BANK					
DB Alemania	MRV	8,61	0,00	-	11.378.055
DB Bolsa Universal	RV	4,12	0,00	-	12.418.056
DB Diner	D	1252,04	0,11	0,11	405.437.951
DB Invest	RFC	12,54	0,45	0,45	24.031.948
DB Mixta	MRV	24,75	-1,77	-1,77	78.009.166
DB Mixta II	MRV	18,38	0,00	-	37.143.643
LA CAIXA					
Fonc. 17Mixto Intern	MRV	11,26	-0,95	-0,95	14.400.802
Fonc. 18 RV Mixto Intern	MRV	9,87	-0,95	-0,95	5.992.424
Foncaixa 57 RFLargo Euro	RFC	15,42	0,26	0,26	163.160.836
Foncaixa 94 FF Bolsa Europea	GRV	6,57	0,00	0,05	44.419.555
Foncaixa Ahorro 2	RFC	18,79	0,00	-	103.276.591
Foncaixa Ahorro 31	RFC	2,35	0,00	0,49	47.843.145
Foncaixa Ahorro 34	RFC	10,21	0,26	0,26	41.945.603
Foncaixa Ahorro 36	RFC	12,30	0,00	0,53	14.205.815
Foncaixa Ahorro 7	RFC	17,44	0,28	0,28	506.317.845
Foncaixa Bolsa 5	RV	33,61	-3,01	-3,01	535.191.229
Foncaixa Futuro 24	GRV	6,56	0,00	-	22.228.331
Foncaixa Internacional 1	RFC	0,32	-	-0,21	31.035.387
Foncaixa Mixto 25	MRF	8,16	0,10	0,10	162.460.999
Foncaixa Mixto 28	MRF	8,17	0,10	0,10	198.579.083
MORGAN STANLEY GESTIÓN					
MS Bolsa FI	RV	43,60	-2,24	-2,24	211.942.275
MS Bolsaplus FI	RV	25,54	-1,53	-1,53	396.627.047
MS Dinerplus FI	RFC	1496,33	0,09	0,09	106.075.923
MS Divisa FI	RFC	7,75	0,25	0,25	11.152.569
MS Euro Acciones FI	RV	8,89	-1,96	-1,96	214.714.699
MS Euro Deuda FI	RF	8,31	0,58	0,58	17.344.842
MS Euro Seleccion FI	RV	11,72	-3,25	-3,25	35.829.689
MS Eurofondo 1 FI	GRV	11,14	5,52	5,52	28.118.199
MS Europa Mixto FI	MRV	8,70	-0,48	-0,48	275.121.938
MS Fiva FI	MRF	18,62	-0,03	-0,03	131.985.651
MS Fondo 25 FI	D	945,75	0,10	0,10	477.678.080
MS Fondo Activo Equilibrio FI	MRV	19,77	-0,44	-0,44	620.214.193
MS Fondo Activo Estable FI	MF	10,77	-0,17	-0,17	-
MS Fondo Activo Oportunidad FI	MRV	9,87	-1,99	-1,99	-
MS Fondos Emergentes FI	RV	11,93	-2,81	-2,81	52.501.963
MS Fondos Moderado	MF	10,07	0,00	11,85	-
MS Multigestión Activo Crecimiento FI	RF	16,00	-0,75	-0,75	-
MS Multigestión Activo Estable FI	RF	13,51	-0,22	-0,22	-
MS Multigestión Activo Oportunidad FI	RV	19,77	-1,18	-1,18	-
MS Multigestión Activo Variable FI	RV	7,68	-1,72	-1,72	164.317.700
MS Renta Internacional FI	RF	16,52	1,18	1,18	301.421.166
MS Tesorería Plus	RFC	12,55	0,01	0,01	64.797.715
MSS Asian Equity A	RV	32,14	-2,75	-2,75	22.318.684.100
MSS Emerging Mark Eq A	RV	31,93	-2,12	-2,12	32.030.298.300
MSS Euro Strategic Bd A	RF	28,95	0,91	0,91	21.062.940.700
MSS Europ. Curr. High Yld A	RF	12,02	-0,41	-0,41	8.113.004.800
MSS European Value Eq A	RV	34,64	-2,50	-2,50	50.996.808.200
MSS Global Bond A	RF	21,00	0,96	0,96	24.875.839.600
MSS Global Brands A	RV	40,39	-1,44	-1,44	44.500.247.600
MSS Global Sm Cap Val A	RV	24,00	-3,85	-3,85	11.557.677.100
MSS Global Value Eq A	RV	34,28	-2,92	-2,92	89.358.974.300
MSS Japanese Value Eq A	RV	7,35	-4,05	-4,05	29.297.325.200
SCH					
Banesdeuda FT	RFC	638,07	0,49	0,49	54.995.810
Banesto Dinero	RFC	16,01	0,08	0,08	266.416.015
Banesto G Bolsa Eur.2003A	GRV	12,03	-0,91	-0,91	66.523.849
BCH 2004	GRF	96,76	0,01	0,01	5.373.325
BCH 5 A	GRF	95,74	0,00	0,22	10.847.145
BCH Acciones	RV	19,42	-3,17	-3,17	209.749.464
BCH Bonos Fondtesoro	RF	789,92	0,59	0,59	52.000.385
BCH Fondimo 1	D	1818,12	0,00	0,07	431.111.277
BCH Fondimo 2	D	1194,99	0,00	0,07	262.292.731
BCH Int. Acciones	RV	101,06	-3,81	-3,81	23.095.347
BCH Interes Diario	RFC	7,99	0,05	0,05	127.840.847
BCH Internet	RV	28,76	-6,45	-6,45	29.691.739
BSN Banif Acc. Esp.	RV	30,80	0,00	4,10	312.892.707
BSN Banif Dinero	D	1941,16	0,10	0,10	959.640.559
BSN Banif Europa RF	RFC	19,36	0,00	0,19	28.322.242
BSN Banif SILA	RV	30,40	-4,02	-4,02	56.210.017
BSN Banif Tesoreria FT	D	1187,38	0,05	0,05	842.172.104
Dineractivo	D	1465,55	0,00	0,08	345.885.527
Extradinero Banesto	D	893,70	0,08	0,08	1.647.728.356
Fonbanesto II	RF	12,88	0,60	0,60	194.075.541
Fonventure	RV	18,85	-3,83	-3,83	21.137.486
Sant. A Bolsa Indices	GRV	1362,95	0,47	0,47	45.735.610
Sant. Acciones	RV	3,27	-2,61	-2,61	222.774.064
Sant. Ahorro	RFC	15,57	0,03	0,03	33.463.302
Sant. Bolsa Europea A	GRV	1217,97	0,29	0,29	74.181.989
Sant. Dinero FT.	D	1330,06	0,05	0,05	2.614.676.345
Sant. Eurostoxx Garant.	GRV	1005,44	-0,05	-0,05	63.872.466
Sant. Futuro	RF	21,14	0,57	0,57	221.305.287
Sant. Garantizado Mixto	GRV	1030,30	0,05	0,05	136.525.688
Sant. Indice	RV	23,02	-3,29	-3,29	68.614.444
Sant. Siglo XXI 3	GRF	12,30	0,11	0,11	52.002.049
Sant. Tesoreria	D	1677,29	0,09	0,09	2.728.790.502
SCH Acc.Españolas 1 Plus	RV	27,69	-3,25	-3,25	219.120.201
SCH Grandes Valores	RV	102,80	-3,23	-3,23	38.938.452
SCH Mixto Renta Fija 90/10	MRF	11,45	0,18	0,18	185.249.199

Información facilitada por **Morgan Stanley. Telf: 901 11 64 31**

*C: Convertibles; **D**: Dinero; **GA**: Gestión Alternativa; **GM:** Garantizados Mixtos; **GRF**: Garantizados RF; **GRV:** Garantizados RV; **I:** Inmobiliarios; **MD:** Mixtos Dinamicos; **MF:** Mixtos Flexibles; **MRF:** Mixtos RF; **MRV:** Mixtos RV; **RF:** R.Fija; **RFC:** RF Corto Plazo; **RV:** R.Variable; **W:** Warrants.*

DIVISAS RESPECTO AL EURO

1 Euro = X Divisas

Dólar USA	1,4672	Dólar canadiense	1,4797
Libra esterlina	0,7503	Dólar australiano	1,6668
Yen japonés	160,75	Dólar neozelandés	1,8993
Franco suizo	1,6361	Zloty polaco	3,6048
Corona sueca	9,4162	Forint húngaro	254,72
Corona danesa	7,448	Corona slovaka	33,355
Corona noruega	7,8915	Corona checa	25,992
		Rublo ruso	35,912

CAMBIO FIJO DEL EURO

1 Euro= X Divisas			
Peseta	166,386	Lira italiana	1936,27
Marco alemán	1,95583	Franco luxemburgués	40,3399
Franco francés	6,55957	Florín holandés	2,20371
Franco belga	40,3399	Chelín austriaco	13,7603
Libra irlandesa	0,787564	Escudo	200,482
		Marco finlandés	5,94573

Estas «divisas» se incorporan por ser de utilidad aunque su cotización ya no variará

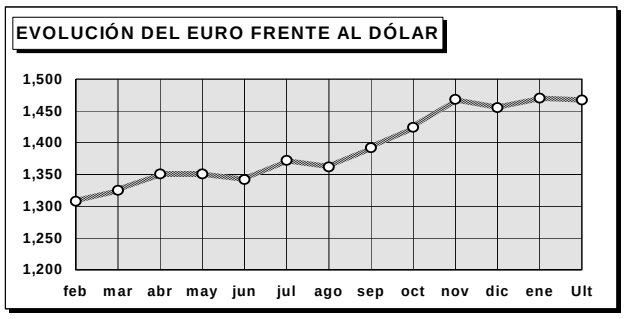

EURÍBOR

PLAZO	TIPO MEDIO
1 Semana	4,186
1 Mes	4,21
2 Meses	4,424
3 Meses	4,597
6 Meses	4,641
10 Meses	4,648
1 Año	4,651

BONOS

BONO A 10 AÑOS	DIFERENCIAL CON ALEMANIA
4,23	6

MERCADO DE DEUDA

Bonos	Tipo Medio%
Bono a 3 años	3,866
Bono a 5 años	3,974
Obligaciones	**Tipo Medio%**
Obligaciones 30 años	4,59
Obligaciones 10 años	3,828
Obligaciones 3 años	-0,74

FUTUROS DEL IBEX35

FUTUROS	Último	Sesión Min.	Sesión Máx.	Cierre últ. sesión
Futuro IBEX PLUS FIE Vto. JUNIO	14894	0	0	14894
Futuro IBEX PLUS FIE Vto. DICIEMBRE	14940	0	0	14931
Futuro IBEX PLUS FIE Vto. JUNIO	14977	0	0	14963
Futuro IBEX PLUS FIE Vto. DICIEMBRE	15059	0	0	15044

METALES LONDRES

Metales Básicos en $/Tm.	Precio
Aluminio	2.305,00
Cobre	6.915,00
Estaño	16.150,00
Níquel	27.900,00
Plomo	2.600,50
Zinc	2.475,00
Metales Preciosos en $/Onza	**Precio**
Oro	879,20
Paladio	377,00
Plata	15,75
Platino	1.554,00

Morgan Stanley, Global Prime Broker*

MS Estrategia Hedge IICIICIL

La experiencia de los mejores Hedge Funds, ahora en España

*nº1 Top Global Prime Broker, Alpha Awards 2006

Morgan Stanley

Banca Privada y Personal

Madrid. Serano, 55. Tel.f 91 412 10 00. **www.morganstanley.es**

EL TIEMPO

SOLEADO · NUBES Y CLAROS · CHUBASCOS · CUBIERTO · LLUVIOSO · NIEBLA · GRANIZO · TORMENTA · NIEVE

El sol sale a las **08:41** y se pone a las **18:06**

La luna sale a las 09:36 y se pone a las 19:08

EN **SEGOVIA**

HOY

12º MÁXIMA
MÍNIMA **5º**

Chubascos en Segovia

El jueves se esperan nubes en esta provincia, que podrían dejar chubascos de no demasiada importancia. De igual modo, las temperaturas se mantendrán bastante constantes, tanto las máximas, como las mínimas, y el viento soplará moderado de componente suroeste.

SENSACIÓN TÉRMICA	11º
PUNTO DEL ROCÍO	-º
HUMEDAD	20%
VIENTO	Moderado del suroeste
POSIBILIDAD DE PRECIPITACIÓN	29 %

previsiones para mediodía

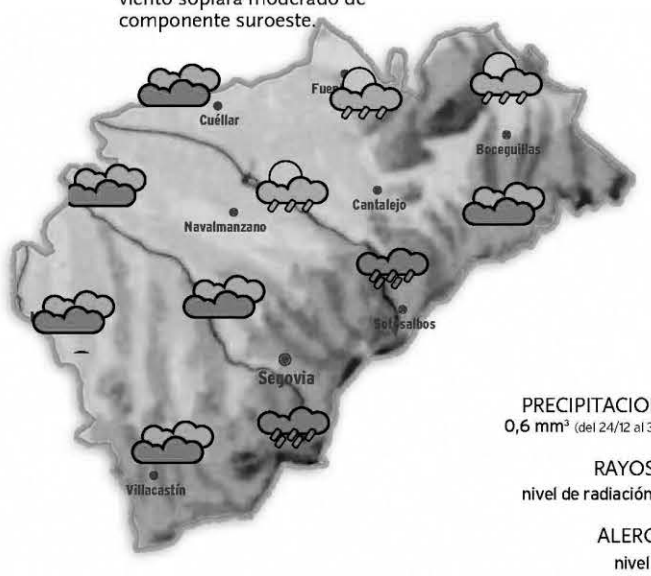

PRECIPITACIONES
0,6 mm³ (del 24/12 al 30/12)

RAYOS UV
nivel de radiación alto

ALERGIAS
nivel bajo

NIVELES DE LOS EMBALSES

Datos del 25 de diciembre al 01 de enero de 2008

MAÑANA

8º MÁXIMA
4º MÍNIMA

Tiempo inestable

El viernes se extenderán las precipitaciones, debido a la llegada de un nuevo frente. Además, las temperaturas mínimas permanecerán sin grandes cambios, mientras que las máximas tenderán a descender. De igual modo, los vientos soplarán más fuertes, de componente suroeste, durante este día.

SÁBADO

6º MÁXIMA
1º MÍNIMA

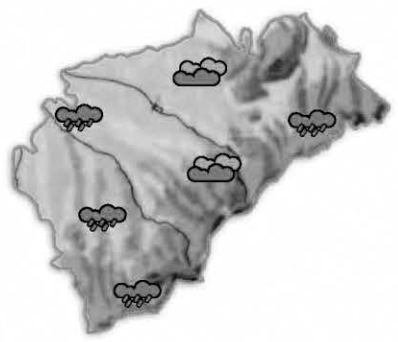

Clima similar

El comienzo del fin de semana no traerá demasiadas novedades meteorológicas. En este sentido, las nubes seguirán siendo protagonistas, y se esperan algunas precipitaciones, que caerán en forma de nieve en los puntos más altos. Además, bajarán las temperaturas mínimas, con máximas sin grandes cambios.

EN **ESPAÑA**

HOY

Llegará la mitad de la semana con una jornada de transición tras el paso del frente del miércoles y a la espera de la llegada de un frente más activo en la jornada del viernes. El jueves el tiempo será casi estable. Sólo en el noroeste peninsular habrá chaparrones ocasionales, nada significativos, con nevadas aisladas en las cumbres: por encima de los 1.700 metros. Habrá nubosidad variable en las comunidades cantábricas y la Meseta Norte. Se impondrá el ambiente soleado en el resto, con nieblas en el interior.

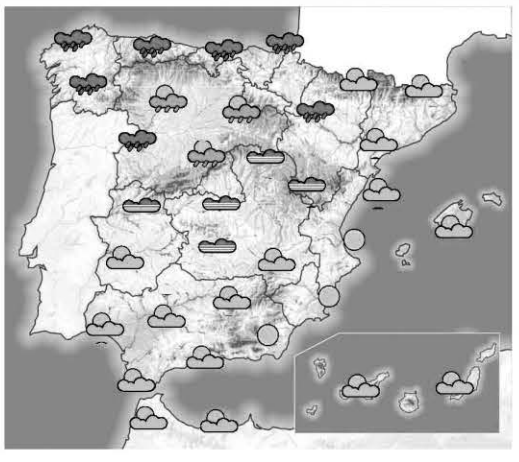

MAÑANA

Nuevo frente activo

El viernes un nuevo sistema frontal, más activo que el del miércoles, llegará al noroeste peninsular. Por la mañana las precipitaciones serán intensas y generalizadas en Galicia, Asturias, Cantabria y Castilla y León.

SÁBADO

Tiempo algo más estable

El sábado no se producirán demasiados cambios meteorológicos, con presencia de chubascos en el tercio norte. De todos modos, comenzará a estabilizarse el tiempo, y el sol irá ganando terreno.

TEMPERATURAS PREVISTAS PARA HOY

ESPAÑA	Máx.	Mín.		Máx.	Mín.		Máx.	Mín.		Máx.	Mín.		Máx.	Mín.		Máx.	Mín.
Albacete	12	5	Cádiz	16	13	Granada	12	5	Lleida	7	5	Palmas, Las	21	16	Soria	8	2
Alicante	19	11	Castellón	17	9	Guadalajara	10	6	Madrid	10	7	Pamplona	11	4	Tarragona	13	7
Almería	17	10	Ceuta	16	9	Huelva	17	10	Málaga	15	11	Pontevedra	14	10	Teruel	12	1
Ávila	12	3	Ciudad Real	12	6	Huesca	9	4	Melilla	16	9	Salamanca	12	5	Toledo	13	7
Badajoz	14	9	Córdoba	14	9	Ibiza	17	7	Murcia	19	8	S. Sebastián	15	9	Valencia	18	10
Barcelona	16	12	Coruña, La	14	10	Jaén	13	7	Ourense	14	7	S.C. Tenerife	21	16	Valladolid	9	5
Bilbao	17	10	Cuenca	9	5	León	8	2	Oviedo	16	7	Santander	17	11	Vitoria	12	3
Burgos	8	4	Girona	15	3	Logroño	11	2	Palencia	9	6	**Segovia**	**12**	**5**	Zamora	11	6
Cáceres	12	8	Gijón	17	9	Lugo	10	5	Palma M.	17	11	Sevilla	15	11	Zaragoza	11	5

EN **EUROPA**

HOY

Una borrasca se internará en el norte del continente europeo. Las precipitaciones serán moderadas en Las Islas Británicas, Escandinavia, Dinamarca y la zona de Benelux. En el norte del continente europeo habrá intervalos nubosos, pero sin precipitaciones importantes. De caer algún chaparrón, será ocasional y de muy escasa importancia.

PRÓXIMOS DÍAS

Un centro de bajas presiones descenderá de latitud desde el norte de Europa y traerá precipitaciones al oeste del continente. Las lluvias serán intensas en el norte y el oeste de España y de Francia, en Benelux y en Dinamarca. En el resto del norte y el oeste del continente también habrá precpipitaciones de menor intensidad. Tiempo más estable hacia el este.

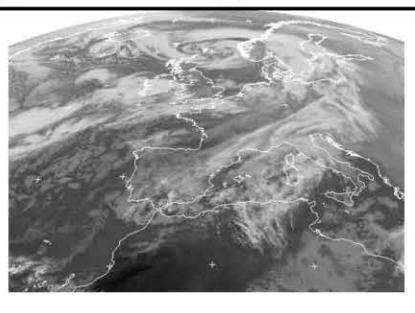

EUROPA	Máx.	Mín.
Amsterdam	10	4
Atenas	11	6
Berlín	7	2
Bruselas	11	4
Copenhague	6	4
Estocolmo	4	2
Ginebra	10	4
Lisboa	15	11
Londres	11	8
Moscú	-5	-13
Oslo	2	-1
París	11	4
Praga	6	1
Roma	14	7
Viena	4	0
Zurich	7	3

BONOLOTO
Lunes, 7 de enero

5 9 17 18 40 49
Complem. 32 Reintegro 2

BONOLOTO
Martes, 8 de enero

4 6 12 25 28 31
Complem. 41 Reintegro 2

BONOLOTO
Miércoles, 9 de enero

13 15 19 30 36 44
Complem. 32 Reintegro 4

BONOLOTO
Viernes 4 de enero

3 5 9 20 26 36
Complem. 23 Reintegro 7

LOTERÍA PRIMITIVA
Jueves 3 de enero

3 17 21 36 46 48
Complem. 40 Reintegro 8

LOTERÍA PRIMITIVA
Sábado 5 de enero

5 11 12 16 27 39
Complem. 30 Reintegro 6

GORDO PRIMITIVA
Domingo 6 de enero

26 29 43 47 50
Nº Clave (Reintegro) 5

EUROMILLONES
Viernes 4 de enero

10 12 24 25 41
Estrellas 3 5

EL COMBO
Miércoles 9 de enero

Reintegro	2	COMBOLA 09
Doble	1 - 8	
Triple	6 - 6 - 6	

Sábado 5 de enero

Reintegro	9	COMBOLA 07
Doble	5 - 3	
Triple	6 - 7 - 7	

ONCE
Miércoles 9 de enero 63884

Martes	8 de enero	**84854**
Lunes	7 de enero	**07061**
Domingo	6 de enero	**22339**
Viernes	4 de enero	**63516**
Jueves	3 de enero	**62250**

Roca

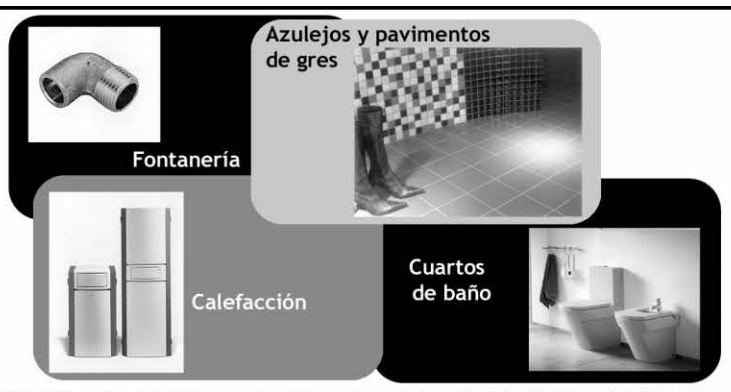

CALVO & MUNAR
DESDE 1902

C/Guadarrama, 21. Pol. Ind. 'El Cerro'. 40006 SEGOVIA • Telfs. 921 41 24 11 / 921 413602• Fax 921 41 36 00 • www.calvoymunar.com

HORARIO DE AUTOBUSES

DE LUNES A VIERNES LABORABLES

SEGOVIA	CANTALEJO	ARANDA
13:00H	13:50H	14:45H
18:15H	19:00H	20:00H
SEGOVIA	**CANTALEJO**	**SEPULVEDA**
12:00H	12:50H	13:30H
14:00H	14:50H	15:30H
18:15H	19:00H	19:25H
SEGOVIA	**CANTALEJO**	**ARANDA**
19:15H	20:00H	*(SOLO VIERNES LECTIVOS)*
SEGOVIA	**BOCEGUILLAS**	
14:00H	15:35H	
SEGOVIA	**CANTALEJO**	
21:00H	21:50H	
(SOLO VIERNES LECTIVOS)		

ARANDA	CANTALEJO	SEGOVIA
7:00H	7:50H	9:05H
16:30H	17:10H	18:05H
SEPULVEDA	**SEGOVIA**	
7:15H	8:40H	
CANTALEJO	**SEGOVIA**	
9:30H	10:30H	
SEPULVEDA	**CANTALEJO**	**SEGOVIA**
9:30H	10:10H	11:05H
CANTALEJO	**SEGOVIA**	
15:00H	16:00H	
ARANDA	**CANTALEJO**	**SEGOVIA**
16:30H	17:10H	18:10H

SABADOS

SEGOVIA	CANTALEJO	ARANDA
13:00H	13:50H	14:45H
SEGOVIA	**CANTALEJO**	**SEPULVEDA**
14:00H	14:50H	15:30H
SEGOVIA	**CANTALEJO**	
18:00H	18:50H	

ARANDA	CANTALEJO	SEGOVIA
---------	09:30H	10:30H
10:00H	10:45H	11:45H
---------	16:45H	17:45H
SEPULVEDA	**SEGOVIA**	
7:15H	7:40H	

DOMINGOS

SEGOVIA	CANTALEJO	ARANDA
13:00H	13:50H	14:45H
19:30H	20:20H	---------

ARANDA	CANTALEJO	SEGOVIA
17:30H	18:05H	19:10H

LOS HORARIOS SON APROXIMADOS PUDIENDO SUFRIR ALTERACIONES

SALIDAS DE SEGOVIA

LUNES A VIERNES LABORABLES

ABADES: 13:30 y 19:30 horas.
AGUILAFUENTE: 12:00; 13:30; 16:45 (Cambio en Torrecaballeros) y 18:30 horas.
AREVALO: 18:30 horas.
AYLLON: 12:30 y 18:00 horas.
BERNARDOS: 14:30 horas.
COCA-NAVA DE LA ASUNCION: 12:30; 14:00; 18:30 y 19:30 horas.
CUEVAS DE PROVANCO: 13:30 y 18:30 horas.
ESPIRDO: 13:30 horas (Sólo Jueves)
FUENTESAUCO: 12:00; 13:30 y 18:30 horas.
FUENTIDUEÑA: 13:30 y 18:30 horas.
HOYUELOS: 13:00 horas.
LABAJOS: 13:30 horas.
LA HIGUERA: 13:30 horas (Sólo Jueves)
MARUGAN: 13:30 y 19:30 horas.
MARTIN MUÑOZ DE LAS POSADAS: 14:00 y 18:30 horas.
NAVAFRIA: 12:30 (Martes y Miércoles entra por el pueblo); 14:00 y 18:00 horas.
NAVAS DE ORO: 12:30; 14:30 y 19:30 horas.
PALAZUELOS: 7:40; 8:55; 12:00; 13:00; 14:15; 15:15; 16:00; 19:00; 20:00 y 20:55 horas.
PRADENA: 12:30; 14.00 y 18:00 horas.
REBOLLO: 12:45 horas (Lunes, Jueves y Viernes Laborables)
RIAZA: 12:30; 14:00 y 18:00 horas.
SACRAMENIA: 13:30 y 18:30 horas.
SAMBOAL: 14:30 y 19:30 horas.
SANGARCIA: 13:00 horas.
SANTA MARIA DE NIEVA: 12:30; 14:00; 14:30; 18:30 y 19:30 horas.
SANTIUSTE DE SAN JUAN BAUTISTA: 14:00 y 18:30 h.
SAN CRISTOBAL DE SEGOVIA: 7:40; 8:30; 11:00; 12:00; 13:00; 14:15; 15:15; 19:00; 20:15 y 20:55 horas.
SAN ILDEFONSO: 7:40, 8:50; 10:30; 11,30; 12,30; 13,30; 14:00; 15:30, 17:00; 18:45; 20:15; 21:00; 21;30.
TORRECABALLEROS: 8:30; 11:00; 12.00; 13:00; 14:00; 15:15; 16:00; 19:00 y 20:15 horas.
TUREGANO: 12:00; 13:00; 14:00; 16:45 (Cambio en Torrecaballeros); 18:00 y 19:30 horas. A las 21:00 horas (Sólo Viernes)
VALSAIN: 7:40; 8:50; 11:30; 14:00; 15:30; 17:00; 18:45; 20;15
VALTIENDAS: 19:30 horas (Lunes y Viernes)

SÁBADOS LABORABLES

ABADES: 13:30 horas.
AGUILAFUENTE: 12:00 horas (Cambio en Torrecaballeros) y 13:30 horas.
AREVALO: 13:00 horas.
AYLLON: 14:00 horas.
BERNARDOS: 13:30 horas.
COCA-NAVA DE LA ASUNCIÓN: 13:00 horas.
FUENTESAUCO: 13:30 horas.
LABAJOS: 13:30 horas.
NAVAS DE ORO: 13:30 horas.
PALAZUELOS: 12:00; 13:30; 19:30 y 22:30 horas.
RIAZA: 14:00 horas.
SAN CRISTOBAL DE SEGOVIA: 9.05; 12:00; 13:30; 19:30 y 22:30 horas.
SACRAMENIA: 13:30 horas.
SAN ILDEFONSO: 7,40; 8,50; 10,30; 11,30; 13,30; 15,30; 17,00; 18,45; 20,15; 21,30.
SANTA MARIA DE NIEVA: 13:00 y 13:30 horas.
TORRECABALLEROS: 9:05; 12:00; 13:30; 14:00; 19:30 y 22:30 horas.
VALSAÍN: 7:40; 8:50; 11:30; 13:30; 15:30; 17:00; 18:45; 20:15.

DOMINGOS Y FESTIVOS

AYLLON: 18:30 horas.
COCA-NAVA DE LA ASUNCIÓN: 18:30 horas.
FUENTESAUCO: 19:30 horas.
NAVAS DE ORO: 18:30 horas.
PALAZUELOS: 13:30; 19:30 y 22:30 horas.
PRADENA: 18:30 horas.
RIAZA: 18:30 horas.
SACRAMENIA: 19:30 horas.
SAN CRISTOBAL DE SEGOVIA: 13:30; 19:30 y 22:30 h.
SAN ILDEFONSO: 10:30; 11,30; 13:30; 15:30; 17,00; 18,45; 20,15; 21:30; 22:30 horas.
SANTA MARIA DE NIEVA: 18:30 horas.
TORRECABALLEROS: 13:30 y 22:30 horas.
VALSAIN: 10:30; 13;30; 15:30; 17:00; 18,45; 20,15 horas

SALIDAS HACIA SEGOVIA

LUNES A VIERNES LABORALES

ALDEALCORVO: 7:00 horas.
ABADES: 10:50 y 16:20 horas.
AGUILAFUENTE: 7:45; 10:45 y 15:45 horas.
AREVALO: 7:00 horas (Lunes y Viernes) 7:15 horas (Martes, Miércoles, Jueves y Sábados)
AYLLON. 7:10 y 9:00 horas.
BERCIMUEL: 7:00 horas (Lunes y Viernes)
BERNARDOS: 8:10 horas.
BOCEGUILLAS: 7:00 horas.
CAMPO DE SAN PEDRO: 6:55 horas (De Lunes a Viernes)
CANTALEJO- CUELLAR: 7:00 horas.
COCA: 7:55; 9:50; 15:00 y 16:10 horas.
CUELLAR-CANTALEJO: 15:00 horas.
CUEVAS DE PROVANCO: 7:00 horas.
ESPIRDO: 9:15 horas (Sólo Jueves)
FUENTE DE SANTA CRUZ: 7:40 horas (Sólo Jueves)
FUENTEMIZARRA: 6:45 horas (Lunes y Viernes)
FUENTESAUCO: 7:30; 10:30 y 15:30 horas.
FUENTIDUEÑA: 7:00 horas.
HOYUELOS: 9:00 horas.
JUARROS DE VOLTOYA: 8:00 horas.
LABAJOS: 7:35 horas (Lunes y Viernes) y 10:15 horas.
LOS HUERTOS: 9:15 horas (Lunes, Jueves y Viernes)
MUÑOPEDRO: 7:45 Y 15:55 horas.
NAVA DE LA ASUNCION: 8:10; 10:10; 15:15 y 16:20 horas.
NAVAS DE ORO: 7:55; 9:45 y 16:05 horas.
NAVAFRIA: 8:15 horas (cruce); 10:15 horas (pueblo) y 16:00 horas (cruce)
PALAZUELOS: 7:20; 8:00; 9:15; 10:30; 13:25; 14:35; 15:35; 17:20; 19:20; 20:30 y 21:25 horas.
PEDRAZA: 7:30 horas.
REBOLLO: 8:00 horas (Lunes, Jueves y Viernes)
RIAZA: 7:30; 9:20 y 15:40 horas.
RIAZA-CANTALEJO: 6:45 horas.
SACRAMENIA: 7:10 y 10:00 horas.
SAMBOAL: 7:45 y 16:00 horas.
SAN CRISTOBAL DE SEGOVIA: 7:25; 8:10; 9:20; 10:10; 11:45; 13:40; 14:40; 16:00; 17:15; 19:45; 21:00 y 21:25 horas.
SAN ILDEFONSO: 7:20; 8:00; 8:30; 9:30; 11:00; 12:10; 14:00; 15:30; 16:30; 17:15; 18:00; 19:30; 21:00 y 22:00 horas.
SANTA MARIA DE NIEVA: 8:20; 10:20; 15:25 y 16:30 horas.
SANTIUSTE DE SAN JUAN BTA: 7:45; 10:00 y 15:00 h.
TIZNEROS: 9:15 horas (Sólo Jueves)
TORRECABALLEROS: 7:15; 8:00; 9:10; 10:00; 11:35; 13:30; 15.50; 17:05; 19:35 y 20:50 horas.
TUREGANO: 8:10; 9:40; 10:20; 15:10 y 18:20 h.
VALSECA: 9:15 horas (Lunes, Jueves y Viernes)
VALSAÍN: 7:50: 8:15; 9:15; 12:00; 15:15; 16:15; 17;00; 17;45; 19:15; 20:45 horas.

SÁBADOS LABORABLES

ABADES: 10:50 horas.
AREVALO: 7:15 horas.
AYLLON: 9:00 horas.
BERNARDOS: 9:20 horas.
BOCEGUILLAS: 7:00 horas.
COCA: 8:00 horas.
FUENTESAUCO: 8:30 horas.
LABAJOS: 7:40 y 10:15 horas.
NAVA DE LA ASUNCION: 8:10 y 9:00 horas.
NAVAS DE ORO: 9:05 horas.
PALAZUELOS: 10:15; 16:15; 18:45 y 23:15 horas.
PRADENA: 9:45 horas.
RIAZA: 9:15 horas.
SACRAMENIA: 8:00 horas.
SAN CRISTOBAL DE SEGOVIA: 10:10; 12:40; 16:10; 18:40 y 23:10 horas.
SANTA MARIA DE NIEVA: 8:20 y 9:30 horas.
SAN ILDEFONSO: 7,20; 8,00; 8:30; 9:30; 11,00; 12:10; 14,00; 15,30; 16:30; 17,15; 18,00; 19:30; 21,00; 22,00.
TORRECABALLEROS: 8:00; 10:00; 12:30; 16.00; 18:30 y 23:00 horas.
VALSAÍN: 7:50; 8:15; 9:15; 12:00; 15:15; 16:15; 17:45; 19;15; 20:45 horas.

DOMINGOS Y FESTIVOS

ABADES: 16:20 horas.
AYLLON: 16:30 horas.
COCA: 16:45 horas.
FUENTESAUCO: 17:55 horas.
LABAJOS: 15:45 horas.
NAVA DE LA ASUNCION: 16:50 horas.
NAVAFRIA: 17:45 horas (por el cruce)
NAVAS DE ORO: 16:40 horas.
NARROS DE CUELLAR: 16:30 horas.
PALAZUELOS: 12:15; 16:15; 20:15horas.
RIAZA: 16:45 horas.
SACRAMENIA: 17:30 horas.
SAN ILDEFONSO: 11,00; 12:10; 15:30; 16:30; 18:00; 19:30; 21:00; 22:00 horas.
SAN CRISTOBAL DE SEGOVIA: 12:10; 16:10; 20:00 horas.
SANTA MARIA DE NIEVA: 17:00 horas.
TORRECABALLEROS: 12:00 y 16:00 horas.
VALSAÍN: 10:50; 15:15; 16:15; 17:45; 19:15; 20:45.

ADVERTENCIA: Esta Redacción no se hace responsable de que las empresas concesionarias de las distintas líneas de autobuses puedan introducir cambios en los horarios de las mismas sin comunicárselo antes a este medio de comunicación

FUNERARIA SANTO CRISTO DE LA PEÑA
PENSANDO EN LOS MOMENTOS MÁS DIFÍCILES
Tanatorios en: CUÉLLAR Telfs. 921 14 22 94 - 921 14 30 88
AGUILAFUENTE Telf. 921 57 23 04. Fax 921 57 20 60

HORARIO DE AUTOBUSES

SEGOVIA-MADRID

LUNES A VIERNES LABORABLES				
6.00 D	6.15 S	6.30 D	6.45 S	7.00 S
7.15 S	7.30 D	7.45 D	8.00 S	8.15 D
8.30 S	9.00 D	9.30 S	10.00 D	10.30 R
11.00 D	11.30 D	12.00 D	12.30 S	13.00 D
13.30 D	14.00 D	14.15 D	14.30 R	14.45 D
15.00 D	15.30 D	16.00 R	16.30 D	17.00 D
17.30 D	18.00 S	18.30 D	19.00 D	19.30 D
20.00 R	20.30 D	21.00 D	21.30 S	
SÁBADOS LABORABLES				
6.45 D	7:30 D	8:00 D	8:30 S	9.00 D
9.30 D	10.00 D	10.30 R	11.00 D	11.30 D
12.00 D	12.30 S	13.30 D	14.30 S	15.30 D
16.00 D	16.30 R	17.00 D	17.30 D	18.00 D
18.30 D	19.00 D	19.30 D	20.00 R	21.00 D
21.30 S				
DOMINGOS Y FESTIVOS				
8.30 S	9.30 D	10.30 R	11.30 D	12.30 D
13.30 D	14.30 S	15.30 D	16.00 D	16.30 R
17.00 D	17.30 D	18.00 D	18.30 D	19.00 D
19.30 D	20.00 R	20.30 D	21.00 D	21.30 S
22.00 D	22.30 D			

D: Expediciones DIRECTAS / * Días lectivos / **S:** Expediciones SEMI-DIRECTAS con paradas en SAN RAFAEL (estación), OTERO Y REVENGA / **R:** Expediciones RUTA

MADRID-SEGOVIA

LUNES A VIERNES LABORABLES				
6.30 D	7.00 D	6.15 SEK	7.30 D	8.00 R
8.30 D	9.00 D	9.30 S	10.00 D	10.30 D
11.00 S	11.30 D	12.00 D	12.30 D	13.00 D
13.30 S	14.00 D	14.30 D	14.45 D	15.00 R
15.15 D	15.30 D	15.45 D	16.00 D	16.15 S
16.30 D	16.45 D	17.00 S	17.30 D	17.45 D
18.00 D	18.15 S	18.30 D	18.45 D	19.00 D
19.15 D	19.30 D	19.45 S	20.00 D	20.15 D
20.30 D	20.45 R	21.00 D	21.30 S	22.00 D
22.30 S	23.00 D			
SÁBADOS LABORABLES				
8.00 S	8.30 D	9.00 D	9.30 D	10.00 D
10.30 D	11.00 S	11.30 D	12.00 D	12.30 D
13.00 D	13.30 D	14.00 D	15.00 R	15.30 D
16.00 D	17.00 S	18.00 D	19.00 D	19.30 D
20.00 R	20.30 D	21.00 S	21.30 D	22.00 D
22.30 S				
DOMINGOS Y FESTIVOS				
8.00 S	9.00 D	10.00 D	10.30 D	11.00 S
11.30 D	12.00 D	13.00 D	14.00 D	15.00 R
16.00 D	17.00 S	18.00 D	18.30 D	19.00 D
19.30 D	20.00 R	20.30 D	21.00 D	21.30 D
22.00 D	22.30 S			

SEGOVIA - ÁVILA - SALAMANCA

	LUNES A VIERNES LABORABLES	LUNES A VIERNES LABORABLES	SÁBADOS DOMINGOS Y FESTIVOS	SÁBADOS DOMINGOS Y FESTIVOS
Segovia	7,45	14,00	9,00	18,00
Llegada a Ávila	8,45	15,00	10,00	19,00
Salida de Ávila	9,00	15,15	10,15	19,15
Peñaranda de Bracamonte	9,55	16,10	11,10	20,10
Salamanca	10,30	16,45	11,45	20,45

SALAMANCA - ÁVILA - SEGOVIA

	LUNES A VIERNES LABORABLES	LUNES A VIERNES LABORABLES	SÁBADOS DOMINGOS Y FESTIVOS	SÁBADOS DOMINGOS Y FESTIVOS
Salamanca	6,30	13,15	8,30	17,30
Peñaranda de Bracamonte	7,05	13,50	9,05	18,05
Llegada a Ávila	8,00	14,45	10,00	19,00
Salida de Ávila	8,15	15,00	10,15	19,15
Segovia	9,15	16,00	11,15	20,15

Servicio combinado AutoRes - La Sepulvedana. Estos horarios tienen carácter informativo pudiendo sufrir alteraciones

SEGOVIA - ÁVILA

LUNES A VIERNES

7,30 - 10,30 - 14,00
16,00 - 19,00

SÁBADOS, DOMINGOS Y FESTIVOS

9,00 - 18,00

ÁVILA - SEGOVIA

LUNES A VIERNES

6,30 - 9,00 - 12,45
15,00 - 20,15

SÁBADOS, DOMINGOS Y FESTIVOS

10,00 - 19,00

HORARIO DE TRENES

R2 SEGOVIA MADRID

TREN	OBSERVACIONES	SEGOVIA	NAVAS DE RIOFRÍO	ORTIGOSA DEL M.	OTERO DE H.	LOS ÁNGELES S.R.	EL ESPINAR	SAN RAFAEL	TABLADA	CERCEDILLA	VILLALBA DE G.	MADRID-CH	MADRID-N.M.	MADRID-R.	MADRID-AT.
R	(2)	5,55	-	6,06	-	6,16	6,21	6,24	-	6,37	7,00	7,39	7,44	7,48	7,52
R	(2)	6,55	7,04	-	7,12	7,15	7,21	7,24	-	7,37	8,00	8,39	8,44	8,48	8,52
R	(1)	8,55	9,03	9,07	9,13	9,16	9,20	9,23	9,30	9,35	9,58	10,37	10,42	10,46	10,50
R	(1)	10,55	11,03	-	11,13	11,16	11,20	11,23	-	11,35	11,58	12,37	12,42	12,46	12,50
R	(1)	12,55	13,03	13,07	13,13	13,16	13,20	13,23	-	13,35	13,58	14,37	14,42	14,46	14,50
R	(3)	14,55	15,04	-	15,11	15,14	15,18	15,21	-	15,33	15,58	16,37	16,42	16,46	16,50
R	(1)	16,50	-	-	-	17,10	17,14	17,17	17,24	17,35	17,58	18,37	18,42	18,46	18,50
R	(3)	18,55	19,04	19,07	19,11	19,14	19,18	19,21	-	19,33	20.00	20,37	20,42	20,46	20,50
R	(1)	20,55	21,02	21,05	21,10	21,13	21,18	21,21	-	21,35	21,58	22,36	22,41	22,45	22,49

OBSERVACIONES: R Regional. (1) DIARIO del 4-12-05 al 17-5-07. (2) LMXJV: del 4-12-05 al 4-4-07, LMXJV: del 7-4-07 al 30-4-07, LMXJV: del 3-5-07 al 17-5-07. (3) DIARIO del 1-10-06 al 17-5-07. Estos trenes efectúan otras paradas en el núcleo de Cercanías. Teléfono información: 902/ 24 02 02. www.renfe.es

R2 MADRID SEGOVIA

TREN	OBSERVACIONES	MADRID.AT	MADRID-R.	MADRID-N.M.	MADRID-CH.	VILLALBA DE G.	CERCEDILLA	TABLADA	SAN RAFAEL	EL ESPINAR	LOS ANGELES S.R.	OTERO DE H.	ORTIGOSA DEL M.	NAVAS DE RIOFRÍO	SEGOVIA
R	(2)	6,02	6,05	6,09	6,17	7,00	7,27	-	7,46	7,49	7,54	7,57	8,01	8,04	8,13
R	(1)	8,01	8,04	8,08	8,15	9,00	9,23	-	9,38	9,41	9,46	9,49	9,53	9,56	10,05
R	(1)	10,01	10,04	10,08	10,16	10,57	11,21	11,26	11,36	11,40	11,45	-	-	-	12,04
R	(1)	12,01	12,04	12,08	12,16	12,57	13,21	-	13,36	13,39	13,44	13,47	-	13,54	14,02
R	(1)	14,01	14,04	14,08	14,15	14,57	15,20	-	15,34	15,37	15,42	15,45	15,50	15,54	16,03
R	(2)	15,01	15,04	15,08	15,16	15,57	16,23	-	16,33	16,36	16,41	-	-	16,52	17,10
R	(1)	16,01	16,04	16,08	16,16	16,57	17,21	-	17,31	17,34	17,38	-	-	17,48	17,57
R	(1)	18,02	18,05	18,09	18,16	18,57	19,22	19,27	19,35	19,38	19,43	19,46	19,50	19,54	20,03
R	(1)	20,02	20,05	20,09	20,16	20,57	21,23	-	21,43	21,46	21,51	21,54	21,59	22,03	22,13

OBSERVACIONES: R Regional. (1) DIARIO del 4-12-05 al 17-05-07. (2) LMXJV: del 4-12-05 al 4-4-07. Estos trenes efectúan otras paradas en el núcleo de Cercanías. Teléfono información: 902/ 24 02 02. www.renfe.es

AGENCIA FUNERARIA SANTA TERESA
TANATORIO SEGOVIANO SAN JUAN DE LA CRUZ
DELEGACIONES EN TODA LA PROVINCIA
TANATORIOS EN:
SEGOVIA
NAVA DE LA ASUNCIÓN RIAZA
SANCHONUÑO CANTIMPALOS
PRÁDENA CARBONERO EL MAYOR
LA GRANJA DE SAN ILDEFONSO
ATENCIÓN PERMANENTE 24 HORAS
☎ 902 02 23 24
TELÉFONOS
921 43 00 28 - 921 42 58 10
EN MADRID: 902 42 52 42

EL ADELANTADO DE SEGOVIA

Informa:

Que existe la posibilidad de publicar las esquelas con la imagen del fallecido/a. Puede solicitar este servicio en la empresa funeraria facilitando la imagen previa firma de autorización para su publicación. Esta práctica es habitual en otras provincias y facilita el reconocimiento de los fallecidos al igual que la inclusión de apodos, lugares de trabajo o distinciones públicas.

CARTELERA DE CINE

CINEBOX

Telf. 921 44 80 68

Halloween

Todos los días: 18.05, 20.15, 22.30
Viernes, Sábados y Domingo: 00.50

El arca de noe

Todos los días: 18.20, 20.20

RECOMENDADA PARA TODOS LOS PÚBLICOS

La búsqueda
El diario secreto

Todos los días: 19.05, 22.00
Viernes, Sábados y Domingo: 01.00

RECOMENDADA PARA TODOS LOS PÚBLICOS

El orfanato

Todos los días: 22.25
Viernes, Sábados y Domingo: 0.30

NO RECOMENDADA MENORES DE 13 AÑOS

Encantada,
La Historia de Giselle

Todos los días: 18.10

RECOMENDADA PARA TODOS LOS PÚBLICOS

La Brújula dorada

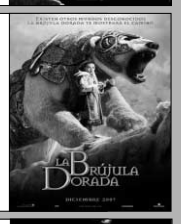

Todos los días: 18.00, 20.15, 22.30
Viernes, Sábados y Domingo: 0.45

NO RECOMENDADA MENORES DE 7 AÑOS

1408

Todos los días: 20.20, 22.35
Viernes, Sábados y Domingo: 0.45

NO RECOMENDADA MENORES DE 13 AÑOS

American ganster

Todos los días: 18.45, 21.50
Viernes, Sábados y Domingo: 01.00

NO RECOMENDADA MENORES DE 18 AÑOS

Bee Movie

Todos los días: 18.00, 20.00

RECOMENDADA PARA TODOS LOS PÚBLICOS

Soy leyenda

Todos los días: 18.10, 20.25, 22.40
Viernes, Sábados y Domingo: 0.50

NO RECOMENDADA MENORES DE 13 AÑOS

Mr Magorium y su tienda mágica

Todos los días: 22.00
Viernes, Sábados y Domingo: 0.00

RECOMENDADA PARA TODOS LOS PÚBLICOS

ARTESIETE

SEGOVIA 7 salas

C/ Dámaso Alonso, 54
NUEVA SEGOVIA
Tel. 921 432 128

Deseo peligro

Viernes: 24:15
sábado y domingo: 24:15
lunes 7: 22:15
de martes a jueves: 22:15

NO RECOMENDADA MENORES DE 18 AÑOS

Arca de Noé

viernes: 18:30
sábado y domingo: 16:30
lunes 7: 16:30
de martes a jueves: 18:30

RECOMENDADA PARA TODOS LOS PÚBLICOS

La búsqueda 2

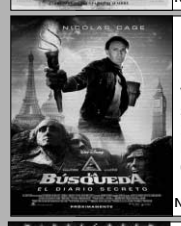

viernes: 19:00 - 21:30 - 24:00
sábado y domingo
16:30 - 19:00 - 21:30 - 24:00
lunes 7: 17:00 - 19:30 - 22:00
de martes a jueves: 19:00 - 21:30

NO RECOMENDADA MENORES DE 7 AÑOS

La sombra del cazador

viernes: 20:30 - 22:30 - 24:30
sábado y domingo
18:30 - 20:30 - 22:30 - 24:30
lunes 7: 18:30 - 20:30 - 22:30
de martes a jueves 20:30 - 22:30

Last Minzy

viernes
18:15 - 20:15
sábado y domingo
16:15 - 18:15 - 20:15
lunes 7
16:15 - 18:15 - 20:15
de martes a jueves
18:15 - 20:15

American ganster

viernes : 18:00 - 21:00 - 24:00
sábado y domingo: 18:00 - 21:00 - 24:00
lunes 7: 16:00 - 19:00 - 22:00
de martes a jueves: 19:00 - 22:00

NO RECOMENDADA MENORES DE 18 AÑOS

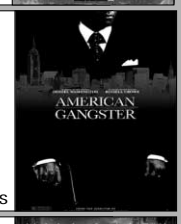

Escuela de pringaos

viernes: 22:15 - 24:15
sábado y domingo: 22:15 - 24:15
lunes 7: 22:15
de martes a jueves: 22:15

NO RECOMENDADA MENORES DE 18 AÑOS

Soy leyenda

viernes: 18:00 - 20:05 - 22:15 - 24:20
sábado y domingo
16:00 - 18:00 - 20:05 - 22:15 - 24:20
lunes 7: 16:00 - 18:00 - 20:05 - 22:15
de martes a jueves
18:00 - 20:05 - 22:15

NO RECOMENDADA MENORES DE 13 AÑOS

La brújula dorada

viernes: 18:00
sábado y domingo: 16:00
lunes 7: 16:00
de martes a jueves: 18:00

NO RECOMENDADA MENORES DE 7 AÑOS

Alvin y las ardillas

viernes: 18:15 - 20:15 - 22:15
sábado y domingo
16:15 - 18:15 - 20:15 - 22:15
lunes 7: 16:15 - 18:15 - 20:15
de martes a jueves: 18:15 - 20:15

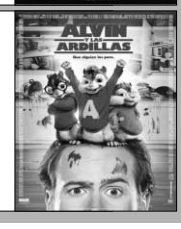

El viaje de Dargelin

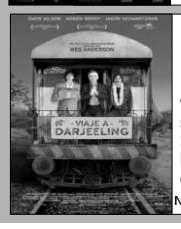

viernes: 20:15 - 22:15 - 24:15
sábado y domingo
18:15 - 20:15 - 22:15 - 24:15
lunes 7: 18:15 - 20:15 - 22:15
de martes a jueves: 20:15 - 22:15

NO RECOMENDADA MENORES DE 18 AÑOS

Gana 2 entradas para asistir a la película que desees en las Salas de Cinebox, Luz de Castilla

envia **cinebox** al **5410**

Fecha sorteo: martes 15 de enero, a partir de las 12 horas.
Número total entradas en sorteo: 10

A los agraciados se les comunicará por teléfono o a través de un mensaje SMS.
Coste del mensaje 0,90 € (+ IVA).

INVERSIONISTAS
GARAJES EN SEGOVIA

VENTA DE PLAZAS DE GARAJE

TELF.: 676 839 019
ARLAS PROYECTOS
Ctra. Villacastín, 56

AR HOTELES
LOS ARCOS ****
Pº Ezequiel González, 26
40002 Segovia
Tel.: 921 43 74 62
www.hotellosarcos.com

Tu Boda,
un evento especial para un día Único
¡¡Visítanos y te Sorprenderás!!
Con la garantía de la Cocina de Segovia

Además, os podréis aprovechar de múltiples atenciones que os regalaremos, entre otras:
- Precio especial en Habitaciones para sus Invitados, Incluyendo desayuno Buffet.
- Semana de Estancia en el Hotel AR Almerimar **** en primera línea de playa para los Novios en Régimen de A/D.
- Lujoso Coche Nupcial con Chófer.
- Y Muchas Sorpresas más...

EL ADELANTADO DE SEGOVIA

Redacción, Publicidad, Suscripciones e Imprenta
C/Peñalara, 3. Pol. Ind. El Cerro
Teléfono 921 43 72 61
Fax 921 44 24 32

DESPACHOS EN SEGOVIA

▶ VENTA DE OFICINAS

ALQUILER CON OPCIÓN A COMPRA

TELF.: 676 839 019
ARLAS PROYECTOS
Ctra. Villacastín, 56

GRUPO HABITAT®
PROFESIONALES INMOBILIARIOS
S21 segovia inmobiliaria
curtidores inmobiliaria
Un gran grupo. Somos su mejor elección

ANUNCIOS BREVES

921 43 72 61

OFICINAS COMERCIALES EN SEGOVIA
C/ Peñalara, nº 3, (Pol. Ind. El Cerro)
De lunes a viernes de 9 a 14 horas y de 17 a 19 horas
Plaza Mayor, nº 3, 2º Planta
De lunes a viernes de 9 a 14 horas

POR TELÉFONO 921 43 72 61
De lunes a viernes de 9 a 14 horas y de 17 a 19 horas
POR AGENCIAS DE PUBLICIDAD
Contacte con su agencia de publicidad habitual para gestionar sus anuncios breves.

TARIFA BREVES: Cada palabra 0,40 € + 16 % IVA *mínimo diez palabras*
TARIFA 1/2 MÓDULO: *(22 X 45 mm)*: 9,00 € + 16 % IVA

TRABAJO

MECÁNICOS DE CAMIONES
CON EXPERIENCIA.
EXCELENTES CONDICIONES
ECONÓMICAS A CONVENIR
921 441 660

NECESITO CARRETILLERO con experiencia. Jornada continua. 639145584.

SE NECESITA mujer recepcionista para hotel en Segovia. Imprescindible hablar inglés. Teléfono 620862278.

PELUQUERÍA DE Cantalejo necesita oficial de peluquería con experiencia. Teléfono 921520266.

NECESITO CAMARERO/A con experiencia. 921462541.

SE NECESITA mecánico-electricista, para mantenimiento y reparación de maquinaria de alimentación. Se valorarán conocimientos de neumática-hidráulica. Interesados contactar de 20 a 22 h. al teléfono 653898385.

TRABAJO DE APARCACOCHES/porteros para complejo hotelero. Alto standing. 905445032.

PLANCHADORAS POR horas en domicilios particulares. Contrato por empresa. 699707190.

SE NECESITA camarero/a con experiencia. 695161000.

SE NECESITA camarero. Telf: 921460996.

NECESITO CONDUCTOR trailer. Ruta nacional, experiencia, abstenerse extranjeros. 629804332.

SE NECESITA ayudante de cocina. Media jornada tardes. 921463041.

SE NECESITA mujer para hostal. Tfno: 678405079.

VENTAS

VENDO CHALET adosado Encinillas. Orientación sur. Jardín, garaje, 3 dormitorios, 2 baños, aseo, 178 metros. 200000 €. 913155161.

COMPRAS

SOL INMOBILIARIA 921 44 00 44
COMPRAMOS PISO
PREFERIBLE:
SEGOVIA CAPITAL Y EN MAL ESTADO (PARA REHABILITAR)

RELAX

ABSOLUTA DISCRECION. Máxima seriedad. Deliciosa compañia. Señoritas. Renovacion continua. Trato esmerado. 651060675. También salidas.

SUPER NOVEDAD asiáticas 22 años. Guapísimas. Cariñosas. Completo. Telf: 627276247.

CONTACTOS

CASADA CON anciano. Busco sexo desenfrenado. No cobro. 905889306.

SEPARADA. BUSCO hombre para hacerlo. Corro con los gastos. 664743636.

AGENCIA CONTACTOS necesita hombres para encuentros esporádicos. Altos ingresos 902501996.

RECIEN DIVORCIADA. Atractiva. Rica. Busco sexo. Pago bien. 699822204.

UNIVERSITARIA SEXY. Morbosa. No quiero dinero, sólo mucho sexo. 628517851.

902010211. AMIGAS en tu ciudad, amistad o sexo. Prueba gratis.

CASADA BUSCA líos para sexo. Discrección. Envía NOEMI al 7988.

CORAL ESPECIALISTA amorosa 806414782 fijo 1,16 móvil 1,51 adultos ARCUSSL Apartado 19288 Mdrid 28080 visa 902747842.

TAROT

PRÉSTAMOS

PRESTAMOS UNIPERSONALES inmediatos hasta 18000 €. Refinanciamos - ampliamos hipotecas. 902014215. Seleccionamos franquiciados: www.ack-privatfinances.com.

NOTA: El Adelantado de Segovia no se responsabiliza de la veracidad de las ofertas y anuncios de la Sección de Anuncios Breves.

Línea de Amig@s

Y también en la web
http://adelantado-sg.encuentros.net

EL SERVICIO NUMERO 1 DE RELACIONES PERSONALES

! SERVICIO VERIFICADO ANTE NOTARIO

CHICA busca CHICO

Ana. Busco persona educada, respetuosa y sincera. Segovia. **Buzón: 452045 SMS**

Mujer, 39 años, separada, dos hijos, amiga de sus amigos, gordita, valorando el corazón. Deseo conocer gente sin importar físico, para amistad primero y posible relación. Ávila. **Buzón: 703148 SMS**

Chica guapa, con buen cuerpo, dulce y cariñosa, busca chico español y de Madrid, para relación estable. Madrid. **Buzón: 583755 SMS**

Rosa, 48 años, viuda, simpática, atractiva, jovial, sin cargas. Me gusta viajar, música, naturaleza. Busco señor 50-60 años, similar, viudo, nivel socio-cultural alto, para relación seria. Madrid. **Buzón: 988132 SMS**

Patricia, abierta, amable, cariñosa y fiel. Deseo conocer chico amable, cariñoso, con buena moral y que valore los sentimientos de una mujer. Madrid. **Buzón: 707962 SMS**

Señora separada, seria, formal, desea conocer caballero sobre 48 años, para amistad y posible relación estable. Madrid. **Buzón: 458982 SMS**

Estrella, rubia, 59 años, sintiéndome un poco sola. Busco caballero amable, cariñoso, para amistad. **Buzón: 971439 SMS**

Señora de 59 años, alta, atractiva, jovial, gustando cine, playa, charlar, leer, desea conocer hombres con buenos hábitos, con clase, atractivos, viudos o separados, no fumadores. Madrid. **Buzón: 975249 SMS**

Chica aspecto juvenil, sudamericana, elegante, detallista, arraigados principios morales, estable económicamente, universitaria, desea conocer hombre entre 45-52 años, buen trato, estable, no fumador para relación seria. Madrid. **Buzón: 977940 SMS**

Ana, 40 años, una hija 11 años. Deseo conocer un chico separado o soltero, no casado, preferible con un hijo, educado, divertido, atractivo. Madrid. **Buzón: 972619 SMS**

Yolanda, zona Sur, separada, 3 hijos, 2 de ellos casados. Me encuentro sola. Deseo conocer persona agradable, buen, trabajadora, no importa zona, para una posible relación. Madrid. **Buzón: 707765 SMS**

Luisa, normal, 1,55, delgada. Me gusta pintura, viajar, pasarlo bien. Deseo conocer una persona buena, sincera, interesante y con buenas intenciones. **Buzón: 707631 SMS**

Nuria, 29 años, 1,60, ojos azules, pelo castaño, con una hija. Deseo conocer chico que me respete y me sepa valorar, para relación seria. **Buzón: 707628 SMS**

Chica de 37 años, divorciada, atractiva, cariñosa, sincera, 2 niñas, busca hombre cariñoso, fiel, gustando viajar, cine, para pareja. Madrid. **Buzón: 581890 SMS**

Mujer gustando vivir la vida lo más sano posible, desea conocer persona, para conocerse charlar y cambiar impresiones. Madrid. **Buzón: 553258 SMS**

Universitaria, 45 años, separada, hija 7 años, físicamente agradable, busca hombre entre 40-50 años, bueno, educado, para relación seria. Madrid. **Buzón: 581815 SMS**

Mujer desea conocer hombre para charlar, amistad, salir, pasear o ir a comer. **Buzón: 971230 SMS**

Chica de 33 años busca chico entre 39-44 años, mínimo 1,80, inteligente, sentido del humor, para en principio conocernos. Madrid. **Buzón: 581761 SMS**

Mujer 55 años, divorciada con 2 hijos mayores, rubia, 1,57, 58 Kg., busca amistad con caballero entre 55-61 años. **Buzón: 455368 SMS**

Chica de 37 años, divorciada, dos hijas, busca hombre sabiendo querer, entre 37-45 años, no casado, respetuoso. Madrid. **Buzón: 581021 SMS**

Marleni, trabajadora, sola, sencilla. Busco chico similar, especial, cariñoso, para amistad y conocernos. Madrid. **Buzón: 974855 SMS**

Chica Libra, morena, ojos marrones, 1,74, complexión fuerte, amante de la familia, separada, un hijo, sabiendo escuchar, busca chicos sencillos, cultos, serios, equilibrados, respetuosos. **Buzón: 553338 SMS**

Mujer gustando cine, teatro y campo, desea conocer un señor serio de los alrededores de Madrid para fines serios. Abstenerse otros. Madrid. **Buzón: 553237 SMS**

CHICO busca CHICA

Germán, 42 años, soltero y autónomo. Deseo conocer mujer entre 40-45 años, para relación estable. Segovia. **Buzón: 528671 SMS**

Hombre busca chica para pasar buenos momentos. Segovia. **Buzón: 224005 SMS**

Chico casado busca chica casada hasta 50 años, para bonita relación esporádica continuada. Total discreción. Segovia. **Buzón: 648384 SMS**

Caballero formal desea conocer mujer sincera, entre 50-60 años, para relación seria. Segovia. **Buzón: 528662 SMS**

Javier, de Segovia, 36 años, normal, medianamente inteligente, buena conversación. Busco mujeres entre 30-50 años con similares inquietudes y deseen conocer gente nueva. Segovia. **Buzón: 707552 SMS**

Ángel, 19 años, guapo, dotado. Deseo conocer una chica entre 18-25 años, para pasar buenos momentos. Segovia. **Buzón: 458570 SMS**

Chico detallista, sincero y amable, gustando fidelidad y sinceridad, busca chicas que sean bellas por dentro. Segovia. **Buzón: 987622 SMS**

Juan, casado, 54 años, no fumador. Busco mujeres de edad similar de Madrid norte, Ávila o Segovia. Discreción total. Segovia. **Buzón: 648255 SMS**

Chico de 47 años busca chica entre 18-35 años, sin importar raza, para relaciones. Sólo sms. Ávila. **Buzón: 231989 SMS**

Chico normal busca una chica para relación estable. Ávila. **Buzón: 707374 SMS**

Chico gustando salir y el cine, desea conocer una chica para conocerse y salir. Ávila. **Buzón: 975736 SMS**

Chico soltero, madrileño, 45 años, aspecto agradable, joven, sincero, cariñoso, fiel, busca chica sincera, amable, fiel, para posible relación estable. **Buzón: 581875 SMS**

Directivo de 47 años desea conocer chica entre 30-43 años para relación estable. Madrid. **Buzón: 586200 SMS**

Fernando, 45 años. Deseo conocer chica entre 40-47 años, para posible relación. Madrid. **Buzón: 589837 SMS**

Chico, 38 años, sencillo, educado, busca chica de edad similar, sin importar nacionalidad, para relación estable, de Corredor de Henares. **Buzón: 585640 SMS**

Deseo conocer chicas entre 35-45 años que les guste la aventura y montar en moto. Madrid. **Buzón: 581917 SMS**

Moreno ojos verdes, 37 años, 1,84, 80 kg, sincero, cariñoso. Si quieres conocerme, no perder tiempo ni rollos, sms. Madrid. **Buzón: 581620 SMS**

Antonio, 42 años, divorciado, moreno y 1,78. Busco chica simpática, para en principio entablar una bonita amistad. Madrid, zona Sur. **Buzón: 587706 SMS**

Carlos, 33 años, moreno, 1,83 y soltero. Deseo conocer chica entre 28-37 años, sin cargas familiares, guapa y atractiva. Madrid. **Buzón: 582031 SMS**

Español de 30 años, 1,87, 85 Kg., atractivo, busca chica entre 24-31 años, mínimo 170, española, para relación seria. Madrid. **Buzón: 581980 SMS**

Señor viudo de 67 años, 1,70, sincero, romántico, cariñoso y educado, busca mujer entre 55-60 años, para compartir la vida. Torrejón de Ardoz, Madrid. **Buzón: 584818 SMS**

Separado, 39 años, ojos verdes, 1,72, 70 kg, amante música, cine, busca chica atractiva, sincera, cariñosa, para posible relación. Madrid. **Buzón: 581901 SMS**

¿QUIERES ESCUCHAR MAS ANUNCIOS GRATIS?
902 887 421
Coste de la llamada T. fijo: HR 0,046 euro/min. HN: 0,078 euro/min.
¡¡MÁS DE 125.000 ANUNCIOS TE ESPERAN!!
y también en la web
http://adelantado-sg.encuentros.net

Pon tu ANUNCIO GRATIS!
902 887 421
• ESCUCHA Y CONTESTA • RECOGE RESPUESTAS • HABLA EN DIRECTO
806 404 623
Precio máximo: Red Fija 1,16 euros/minuto. Red Móvil 1,51 euros/minuto. IVA incluido
Mayores de 18 años. - ATS S.A. - Apdo. de Correos 18070 - Madrid 28080

***Envíale mensajes SMS al 7775**
Manda **MEN ASE** seguido del Buzón y el mensaje que quieres poner.
*Ej: **MEN ASE 568765 Soy Juani rubia...***
Precio mensaje: 1,20 euros IVA no incluido. (Máx. 145 caracteres).

AMISTAD

Isabel, 60 años, divorciada, de Madrid capital, con trabajo. Busco grupo de amigos y amigas para quedar, salir, ir a bailar, viajar. Madrid. **Buzón: 978393 SMS**

Grupo busca gente entre 25-45 años, gustándole senderismo, viajar, cine, etc. Madrid. **Buzón: 584765 SMS**

Ana, 25 años, de Fuenlabrada. Busco amigas, para salir los fines de semana, en la zona sur de Madrid. **Buzón: 585538 SMS**

Carlos, 20 años, 1,75, 80 kg. Deseo conocer amistades. Alcalá de Henares. **Buzón: 581918 SMS**

Rubén, 20 años, 1,75, 80 kg. Busco amistades. **Buzón: 581521 SMS**

CHICO busca CHICO

Chico de 25 años, 1,80, 64 kg, castaño, sin pluma, activo, dotado, busca chico entre 30-60 años, preferiblemente calvo. Segovia. **Buzón: 222649 SMS**

Chico busca ganaderos y gente de campo, entre 40-70 años, para relaciones esporádicas o continuadas. Segovia. **Buzón: 455973 SMS**

Hombre de 52 años desea conocer un hombre entre 35-55 años, para relación estable. Segovia. **Buzón: 647337 SMS**

Chico de 45 años, 1,76, 72 kg, castaño, pasivo, busca activo. Sólo sms. Ávila y limítrofes. **Buzón: 456757 SMS**

Chico de 45 años busca chico pasivo, entre 18-20 años. Discreción. Sólo sms. Ávila. **Buzón: 239793 SMS**

Luis, 43 años, 1,75, 80 kg. Me gusta naturaleza, sierra, senderismo. Busco chico entre 34-45 años, para relación estable. Madrid. **Buzón: 581512 SMS**

Chico de 24 años, gustando salir de fiesta con los colegas, busca chico entre 19-26 años, para relaciones esporádicas. Madrid. **Buzón: 452681 SMS**

Chico de 34 años,1,65, 70 kg, busca hombres gordos, con sitio. Dejar sms. Madrid. **Buzón: 584936 SMS**

Chico de 34 años, de Majadahonda, 1,77, 74 kg busca chico para relación esporádica. Madrid. **Buzón: 581117 SMS**

Chico busca chico entre 18-22 años, para relaciones esporádicas. Valdemorillo. **Buzón: 459316 SMS**

CHICA busca CHICA

Chica busca chica entre 30-40 años, seria, responsable y trabajadora, de Segovia. **Buzón: 459819 SMS**

Chica de 46 años busca chica sin importar de donde sea, para compartir la vida. Dejar mensaje con teléfono. Ávila. **Buzón: 452816 SMS**

OTRAS RELACIONES

Chico pasivo, gustando lencería femenina, desea conocer un chico activo o matrimonio. San Rafael. **Buzón: 454850 SMS**

Matrimonio de la zona sur de Madrid, busca mujer de entre 45-50 años, bisex, para juegos y buenos momentos. Madrid. **Buzón: 458672 SMS**

Chica bisexual, con buen tipo y chico deportista y musculado, ambos 39 años, guapos e interesantes, buscan chica bisex. Madrid. **Buzón: 457776 SMS**

¿No puedes acceder a nuestro servicio?
¡Llama al 902 440 140 y te ayudaremos!

SERVICIO DE ATENCION AL CLIENTE 902 440 140 DE LUNES A VIERNES DE 9 A 20 HORAS
*Sus datos serán incluidos en un fichero titularidad de ATS para la gestión del servicio de relaciones personales, y para ofrecerle promociones futuras. Para acceso, oposición, rectificación y cancelación: 902 440 140.

Te abrimos la puerta de tu nueva vivienda

En El Adelantado cada día te ofrecemos la mejor Guía Inmobiliaria de Segovia.
Promociones nueva vivienda, alquileres, viviendas de segunda mano, fincas...

Las empresas inmobiliariasmás importantes de Segovia lo tienen claro.
Las páginas de El Adelantado son su mejor herramienta comercial.

Departamento de Publicidad: 921 43 72 61

EL ADELANTADO DE SEGOVIA

EL ADELANTADO.com

Ceigrup
Inmobiliarias

C/ Santo Domingo de Silos 50 bajo
40002 - Segovia
Teléfono: **921 46 62 26**

LA MAYOR RED INMOBILIARIA

ZONA CTRA. VILLACASTIN
Piso de 4 dormitorios. Para entrar a vivir
¿Se lo va a perder? (Ref.: 642)

STA. MARIA
Maravillosa casa rehabilitada. En parcela de 420 m² aprox.
Un lujo al alcance de todos (Ref.: 680)

SAN LORENZO
Casa de 320 m² aprox.
Con patio y garaje
Venga a verla
(Ref.: 682)

AUTOCASIÓN
Vehículos de Ocasión garantizados por la Red Audi.

Creamos confianza

A4 de ocasión procedentes de compañía y uso interno (pocos kilómetros)

Audi

Nuñez Automoción

Avda. Segovia nº 1
Pol. Ind. Hontoria
SEGOVIA
Tel. 921 41 25 03 / 921 43 64 34

INMOBILIARIA SIERRA

SE ACERCA LA NAVIDAD Y CON ELLO NUESTRAS EXQUISITAS PROMOCIONES:

BERNUY DE PORREROS
ÚLTIMOS PISOS
con excelentes acabados desde 86.000€, ascensor, terraza...
Entrega en Febrero / Financiacion 100%

TORRECABALLEROS
4 ÚLTIMOS PISOS
2 Apartamentos y 2 dúplex de 3 dormitorios.Exteriores al completo, preciosas vistas a la sierra. Garaje, trastero y ascensor. Proxima entrega / financiacion 100%.
Desde:147.000€

SAN LORENZO
2 EXCLUSIVAS VIVIENDAS
3 y 4 dormit, edificio completamente rehabilitado, calidades de lujo en ambiente único, amplias terrazas con preciosas vistas. Posibilidad de garaje.

VIVIENDA UNIFAMILIAR EN NAVA DE LA ASUNCIÓN
125M² APROX. 2 Plantas, consta de 3 amplios dormit, 2 baños, despensa, garaje y amplia terraza.
PRECIO SUPER INTERESANTE

LO MEJOR ES VERLO, REALMENTE LES ASEGURO QUE SE SORPRENDERAN.

Todo esto y mucho mas lo encontará en INMOBILIARIA SIERRA. C/ Curtidores 4, Tlf: 921 429330/ 637 480002.
www.gestionsierra.com.
No lo dude venga a verlo
www.gestionsierra.com

MUNDO House inmobiliaria
C/CARRAL, 6
LA GRANJA

Tlf. 921470258
WWW.mundohouse.com

2 ULTIMAS VIVIENDAS

Vivienda 137m², + Garaje y trastero + Terraza-jardín de 33m²

NUEVA PROMOCION EN LA GRANJA
VIVIENDAS UNIFAMILIARES
INCREIBLE PRECIO

3 dormitorios, + bajo cubierta, ENTREGA INMEDIATA

VISITELAS

La Abadía

SE TRASPASA
Cervecería/Restaurante
250 m² de local.
Con menaje y útiles de hostelería
Telf.:695 092 298

Encinillas

URBANIZACIÓN "LOS OLMOS"

Pregunta en TRIANGULO INMOBILIARIA EN
San Francisco 19 o llama al 921 41 20 90

WWW.TRIANGULOINMOBILIARIA.COM

La tranquilidad de trabajar con profesionales

Triangulo
Inmobiliaria
San Francisco 19 - 921 41 20 90

LABORCON S.L.

ABORCON

CHALETS Y DUPLEX EN ALQUILER

CON OPCIÓN A COMPRA (SE DEVUELVE EL 15% DE LO PAGADO AL DEJAR DE ALQUILAR O TODO LO PAGADO SE ACEPTA COMO ENTREGA INICIAL EN LA OPCIÓN DE COMPRA)

TFNO 617 38 70 70

— CHALET NUEVO A ESTRENAR A 10 MINUTOS DE SEGOVIA (JUNTO A BERNUY) 487,00 €.
— DUPLEX EL ESPINAR 527.00 €
— CHALET NUEVO A ESTRENAR A 6 km EL ESPINAR 587,00 €.
— EN VENTA, ENTRADA 1.000 € Y AL MES DESDE 487,00 €.

SE ACEPTAN TERRENOS A CUENTA O EN PERMUTA.

VENDE GESTION INMOBILIARIA FEBIGES

Teléfonos 921 40 66 09
921 40 62 62

NUEVA PROMOCION DE PISOS:
LA HIGUERA, ESPIRDO, TIZNEROS, LA MATA DE QUINTANAR...
DESDE 84.000 €.

PAREADOS EN TRESCASAS DESDE 240.400 €.

VENDE GESTION INMOBILIARIA FEBIGES

FEBIGESTIÓN, S.L.
C/ Arroyo nº 1.
TRESCASAS (SEGOVIA)
☎ 921 40 66 09 / 921 40 62 62
febigestion@telefonica.net

MIGUEL TOVAR
IMT
API Nº 10329

Ezequiel González, 6
921 43 54 61
921 43 59 50

NUEVA PROMOCION EN LA LASTRILLA: AMPLIOS PISOS Y ADOSADOS DE 3 y 4 DORMITORIOS, VIDEOPORTERO, TARIMA DE ROBLE, PINTURA LISA, CARPINTERIA EXTERIOR DE ALUMINIO CON ROTURA DE PUENTE TERMICO, EXCELENTES CALIDADES, GASTOS INDIVIDUALES, ASCENSOR HASTA EL GARAJE, OPCION A UNA 2ª PLAZA DE GARAJE"

OTERO DE HERREROS

TVSA, ESTACIÓN

ARQUINOR CONSTRUCCION

Desde 400 €/mes (durante las obras)

3 CHALETS PAREADOS EXCLUSIVOS

¡¡ ALTAS CALIDADES !!
Suelo radiante y fuertes aislamientos.
Domotica, aspirador central y energia solar.
128 m2 de vvda. + 29 m2 de garaje
EXCELENTE DISTRIBUCION
4 dormitorios, 2 baños, aseo, vestidor, jardin...

INFO: 921 47 38 34, 91 749 80 04

Parcelas de 180 a 220 m2
Para disfrutar, con un mantenimiento reducido

ENTREGA EN 15 MESES

EXCELENTE INVERSIÓN

PRECIOS DE CRISIS

ARQUINOR
ESTVDIO DE ARQVITECTVRA
Pol. Ind. Las Eras, 13
La Granja, SEGOVIA
Movil: 639 702 427

JP INMOBILIARIA

C/ Independencia, 25

921 432 381

Carretera La Granja

Magníficos pareados

En parcela de 350 m²

Régimen de cooperativa

4 dormitorios 3 baños

Amplio garaje para 2 coches

Bodega

¡Interesante forma de pago!

Visitenos ¡Ven a ver los planos y el precio!

Le interesará

JP INMOBILIARIA

C/ Independencia, 25

921 432 381

jpinmobiliaria.com

TRESCASAS

Últimos 4 chalets pareados

Amplísima cocina, gran salón con chimenea, aseo, 2 baños, 4 dormitorios con armarios empotrados y plaza de garaje. Gran jardín.

Desde 330.300 €

www.triangulo inmobiliaria.com

LA GRANJA

Apartamento de 45 m2. 1 dormitorio, salón, cocina amueblada y baño. Exterior.

Ref.- P1911

Z. SAN FRUTOS

Piso de 4 dormitorios, salón, cocina, baño y patio. Para reformar.

Ref.- P1586

SAN LORENZO

Piso amplio y muy luminoso en dos plantas tres dormitorios, dos baños y un pequeño patio.

Ref.- P1408

EL SOTILLO

Apartamento totalmente amueblado, dormitorio, baño, piscina y plaza de garaje. ECONOMICO.

Ref.- P1622

JOSE ZORRILLA

Apartamentos de 1 dormitorio, cocina, baño, trastero, en edificio con ascensor.

Ref.- P1564

SANTO TOMAS

3 dormitorios. Exterior, garaje, para pequeña reforma.

Ref.- P1924

SAN FRUTOS

Piso de 3 dormitorios, salón con terraza, cocina con terraza y baño. Ascensor. REFORMADO.

Ref.- P2121

ESPIRDO

Piso con 78 m² divididos en: 2 dormitorios con armarios empotrados, 2 baños, salón, cocina, garaje, trastero...

Ref.- P1580

Trabajamos para garantizarle rentabilidad, tranquilidad y seguridad

Triangulo Inmobiliaria

Contacta con nosotros

921 41 20 90

C/ San Francisco, 19

VISITE NUESTRA WEB

www.triangulo inmobiliaria.com

GESTIÓN 10 INMOBILIARIA

C/ La Plata, 56 Tel. Y Fax. 921 44 50 77

www.gestion-10.com

VENTAS

·Ctra. Villacastín.Piso 86mts. 3 dormit.Ascensor.Calfacción Central Cocina amueblada. Ref. 9313

·Piso Seminuevo.Planta baja,jardín 165m con riego.3 Dormitorios.2 Baños. Garaje Trastero.Piscina. "San Cristobal" Ref.9174

-C.Mercado Piso 85mts. 3 dormit.Ascensor.Garaje Cocina amueblada. Ref. 8962

·Piso 80m.3 dormit.Calefacción central Ascensor,amplio garaje.Terraza salón Ref.9726. JUNTO JOSÉ ZORRILLA

·Pte. Hierro. Precioso Piso 4 dormitorios 1 Baño.ReformarTAN SÓLO 154.760€

·Piso Zona S.Lorenzo 2 Dormitorios.1Baño Reformado y amueblado. Ref. 9158 189.300€

·Local Comercial 160mts.En traspaso C/ José Zorrilla. Módico Alquiler Actualmente en Funcionamiento

·Piso Avd.Constitución 2 Dormitorios 1 baño.Reformado a estrenar Ref. 9656

·Piso El Peñalcal Ref. 9673 3 Dormitorios, Reformado y amueblado Exterior, muy soleado. 204.300€

·Piso Sto. Tomás, para reformar. 120m 4 Dormitorios, 2 baños.Garaje, trastero Servicios Centrales. Ref. 9677

·Ctra. Villacastín. apto.1 dormitorio Trastero,garaje.Seminuevo. Ref.9301

· Zona J.Zorrilla Piso 80mts. Amplías,terrazas. 3 Dormitorios, 1 baño.Garaje.Ascensor Ref. 9726

·Piso San Millán.Reformado-pintado 3 Dormitorios, 2 baños.Trastero Precio negociable. Ref. 9676

·Piso C/Miraflores 3 Dormitorios.1Baño Reformar.1ªPlanta. Ref. 9682.Ocasión

·Piso Zona José Zorrilla 1 Ref. 9668 2 Dormitorios, cocina amueblada Exterior. Segunda Planta. 142.300€

·Zona Renfe.Piso 80m 2 Dormit.1 Baño Ascensor.Garaje. Tan Sólo 216.600€

·Precioso Piso Totalmente reformado a estrenar. 80 m, 2 Dormitorios. Garaje Ascensor. Junto Renfe Ref. 8503

·Chalets Individuales LA LASTRILLA. Parcela 400m Preciosas vistas.Mágníficascalidades

Siete Picos inmobiliaria

Bonito chalet adosado en Hontanares, 4 dormitorios, salón, cocina, 2 baños y aseo. Garaje. 50 m² de jardín. Precio muy interesante. Ref. 1157.

El Sotillo, chalet de 200 m² con parcela, 4 dormitorios, bodega, bajocubierta acondicionado. Amueblado. ¡¡Visítelo!! Ref. 1203

Torrecaballeros, 180 m², 4 dormitorios, salón, cocina amueblada, 2 baños y aseo. 7 años de antigüedad. Parcela de 510 m². Consúltenos. Ref. 1205

Tabanera del Monte, 153 m², 4 dormitorios, salón, cocina amueblada, 2 baños y aseo. Trastero y garaje. Parcela de 150 m². Estado impecable. Ref. 1179

C/ Alférez Provisional, nº6 Segovia

Tfno:921 41 30 68

ARCO

921471474

FINANCIA

caja segovia

100%

ROBLEDO

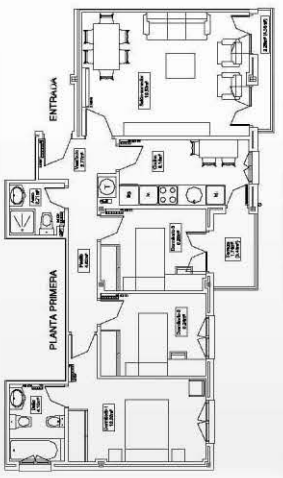

Por la compra de uno de los 4 últimos pisos de la 3ª Fase de Robledo le regalamos la cocina amueblada con electrodo-mésticos y un viaje al Caribe para dos personas o un descuento de 6.000 €,

RAMIREZ

CALIDAD

C/ Calandria, 8

SAN ILDEFONSO

www.arco-ramirez.com

SUDOKU

4				7				3
	9		6			8		
		2			5		4	
	1				9			6
6				8		5		
		4	2				7	
	5			3		2		
8			1				9	
		6			7			

Rellene las casillas en blanco de modo tal que cada fila, cada columna y cada cuadrado de 3x3 contengan todos los números del 1 al 9, pero sin repetir ninguno, tanto en las filas como en las columnas.

GRADO DIFICULTAD: MEDIO

SIETE DIFERENCIAS

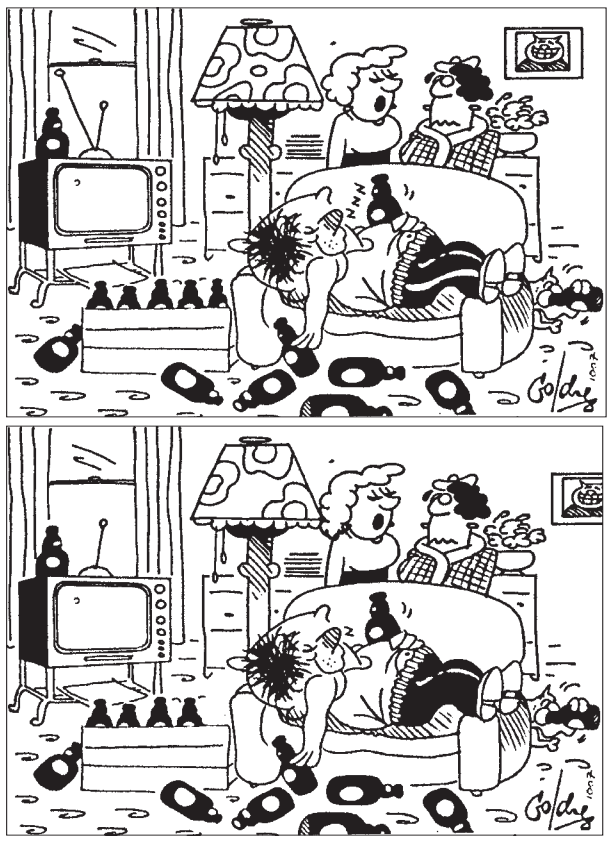

HORÓSCOPO

Aries 21 marzo a 19 abril .
Salud buena. Corre peligro de estancarse en su situación laboral, no se duerma en los laureles. Los celos le llevarán a una situación difícil.

TAURO 20 abril a 20 mayo.
Necesita descansar y hacer una dieta equilibrada. En el plano económico todo irá bien. Jornada ideal para corregir los defectos existentes en su relación.

Géminis 21 mayo a 20 junio.
Salud excelente. Su afán de ganar dinero podría hacerle perder de vista otros aspectos más importantes de su vida. Hoy sabrá reconocer el amor

CÁNCER 21 junio a 22 julio.
Salud regular. No se obsesione con el dinero porque todo le irá bien en el plano económico. Buenas oportunidades para encontrar el amor.

LEO 23 julio a 22 agosto.
Salud muy buena. La rapidez y eficacia con la que usted es capaz de desempeñar su trabajo, hoy serán fundamentales. Se sentirá muy atraído por una persona.

VIRGO 23 agosto a 22 septiembre .
Déficit de sueño. En el terreno laboral adoptará una actitud participativa que demostrará su ilusión por lo que realiza. Encontronazos con su pareja.

LIBRA 23 septiembre a 22 octubre.
No descuide su salud. Hoy llegará el momento de librarse de esa persona que tanto le agobia e incomoda. Su pareja estará a la altura de sus deseos.

ESCORPIO 23 octubre a 21 noviembre.
Salud muy buena. Hoy el dinero podría ser la causa de una pequeña disputa con alguien de su familia. Valore las cualidades que posee su pareja.

SAGITARIO 22 noviembre a 21 diciembre.
Salud buena. Hoy puede haber cambios importantes en su área profesional. No tema en poner sobre la mesa los temas que le preocupan de su pareja.

CAPRICORNIO 22 diciembre a 19 enero.
Dolor de cabeza y falta de concentración. Hoy logrará trabajar con mayor libertad y sin sentirse demasiado presionado. Poca suerte en el amor.

ACUARIO 20 enero a 18 febrero.
Siga una alimentación sana y equilibrada. Su enorme capacidad de sacrificio y ahorro comenzará a dar sus primeros frutos. Plenitud en el amor.

PISCIS 19 febrero a 20 marzo.
Salud muy buena. En el terreno laboral todo le saldrá a pedir de boca. Si encauza bien las discusiones de pareja, serán enriquecedoras.

JEROGLÍFICO

T
NOTA

¿ Qué harás al respecto ?

DEDUCCIÓN DE PALABRAS

Cada una de las seis palabras de este juego lleva a su lado un número, que indica las letras que tiene en común con la palabra que debe deducir. Para orientación del lector se dan tres letras - en el orden que les corresponde - de la solución.

N	O	C	H	E	S	3
D	E	F	I	N	O	2
C	U	M	P	L	E	3
L	I	C	U	A	R	3
A	B	U	E	L	O	4
G	A	L	O	P	E	5

C		L			A

CRUCIGRAMA

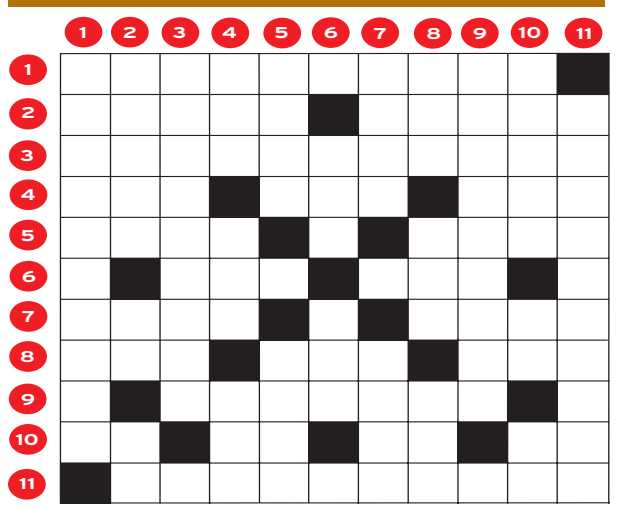

HORIZONTALES.- 1: Poeta y dramaturgo italiano nacido a fines del XVII.- 2: Tostara. Conjunto de tres personas propuestas para un cargo.- 3: Lugar poblado de cañas (Pl).- 4: Del verbo ir. Onda. Marchita.- 5: Barro. Narración de sucesos por años.- 6: Conjunción. Contienda.- 7: Al revés, recen. Hojear.- 8: Hachón. Agarradero. Al revés, plural de vocal.- 9: Venta pública que se hace al mejor postor.- 10: Reflexivo. Nota musical. Terminación verbal. Del verbo ir.- 11: Vocablo o giro nuevo.

VERTICALES.- 1: Flaco, descolorido (Pl).- 2: Al revés, rogase a Dios. Vocal repetida. Preposición.- 3: Persona que toca un instrumento (Fem y Pl).- 4: Altar. Metal precioso. Bisonte.- 5: Al revés, alga (Pl). Hijo de Adán.- 6: Nombre de consonante. Demostrativo.- 7: Planta ginácea, muy común en los sitios húmedos. Al revés, tejido sutil.- 8: Del verbo ser. Al revés, envuelve. Prefijo.- 9: Natural de cierto país europeo (Fem).- 10: Al revés, perteneciente a otro. Vocal repetida. Al revés, nota musical.- 11: Persona que recibe una remuneración por razón de su servicio o trabajo.

AUTODEFINIDO

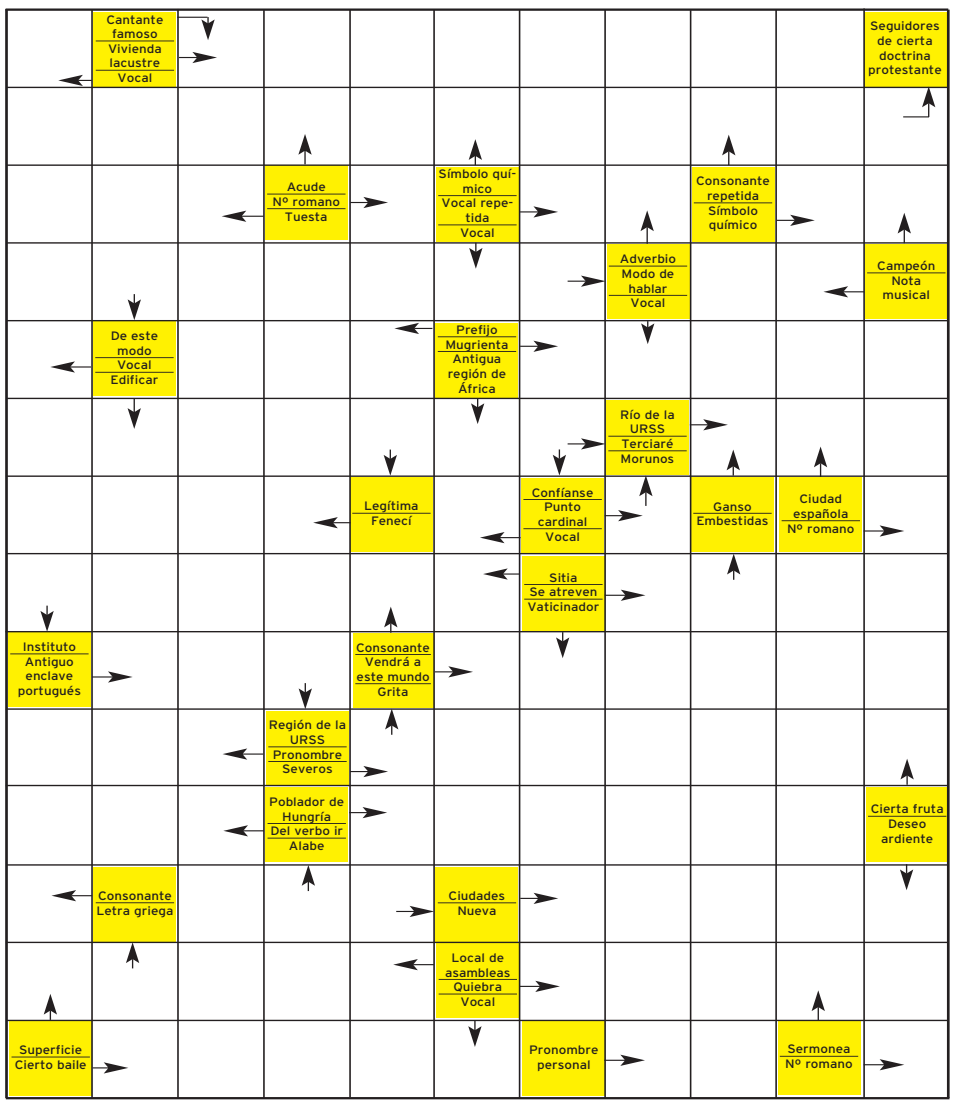

SOLUCIONES

SUDOKU

4	6	5	9	7	8	1	2	3
3	9	1	6	4	2	8	5	7
7	8	2	3	1	5	6	4	9
2	1	8	7	5	9	4	3	6
6	7	9	4	8	3	5	1	2
5	3	4	2	6	1	9	7	8
9	5	7	8	3	4	2	6	1
8	4	3	1	2	6	7	9	5
1	2	6	5	9	7	3	8	4

DEDUCCION

JEROGLIFICO: Colega

SIETE ERRORES

Lámpara, Antena, Botella, Cuadro, Cortina, Sofá, Pelo

CRUCIGRAMA

HORIZONTALES.- 1: Metastasio.- 2: Asara. Terna.- 3: Cañaveraleß.- 4: Ire. Ola. Ajá.- 5: Lodo. Anal.- 6: Ora. Lid.- 7: nerO. Leer.- 8: Tea. Asa. sel.- 9: Subasta.- 10: Se. Re. Ar. Id.- 11: Neologismo.

VERTICALES.- 1: Macilentos.- 2: esarO. EE. En.- 3: Tañedoras.- 4: Ara. Oro. Uro.- 5: savO. Abel.- 6: Ele. Esa.- 7: Atra. asaG.- 8: Sea. onejA. EE. IM.- 11: Asalariado.

AUTODEFINIDO

JSF GRUPO Inmobiliario
Tlf: 921 40 66 55
C/ DEL OLMO 4,
S. CRISTOBAL DE SEGOVIA
40197 - SEGOVIA
www.jsfgrupo.es

Ref 00019 Chalet Rústico en TIZNEROS. Chalet con amplio garaje, dispone de una bodega tambien amplia. En planta de garaje tiene una habitación luminosa y aseo. Dispone de comedor con amplio porche que sale hacia el jardin. Cocina grande con almacenero. Tiene 4 dormitorios todos con armarios empotrados. Bajo-cubierta aprovechado en laterales con armarios empotrados, un aseo y terraza con techumbre de madera. En Total + de 300m2 de vivienda.

‘Los hombres de Paco’ arrasan en internet

El preestreno de la quinta temporada en la red alcanzó un millón de descargas desde el portal de Antena 3. La iniciativa de la cadena marca un nuevo hito de la televisión en España al mostrar en internet una serie de éxito y *prime time* 36 horas antes de su estreno en la pequeña pantalla.

La doctora Brennan es la protagonista.

Tercera temporada de ‘Bones’, en La Sexta

Una de las series más seguidas vuelve hoy, a las 22,00 horas. Protagonizada por Emily Deschanel y David Boreanaz, centra su argumento en la labor de la doctora Temperance Brennan, una antropóloga de prestigio cuya especialidad consiste en encontrar pruebas escondidas bajo los huesos de las víctimas.

‘Días de cine’ tiene nuevo presentador

El espacio de La 2, que presentaba Antonio Gasset, vuelve a la programación de este canal con una nueva conductora, Cayetana Guillén Cuervo. El espacio comenzará, a las 00,35 horas, hablando del filme *Expiación*, de Joe Wrigth, y seguirá con *Viaje a Darjeeling*, que cuenta un colorido recorrido por India.

Cuatro estrena la segunda temporada de ‘Cuenta atrás’

La Unidad 7 de la Policía Judicial, liderada por Corso, que interpreta Dani Martín, regresa a la cadena de Prisa a partir de las 22,00 horas, con una puesta en escena más espectacular

• En el primer capítulo, ‘Camino de Canencia’, Mateo intenta demostrar que él no ha sido el asesino de su mujer, sin saber que hay una bomba lapa debajo de su coche.

Los integrantes del equipo de ‘Cuenta atrás’.

SPC

Corso y su equipo vuelven a Cuatro. Esta noche a las 22,00 horas, la cadena estrena en *prime time* la segunda temporada de *Cuenta atrás*, un intenso drama policial cargado de acción producido por Globomedia. Una puesta en escena más espectacular -con grabaciones en Miami y en la costa mediterránea, persecuciones marítimas y efectos especiales- y las relaciones personales de los integrantes del grupo policial, marcarán las tramas de esta nueva temporada.

La serie narra la historia de cinco agentes de la Unidad 7 de la Policía Judicial, especializada en la resolución de casos de extrema gravedad que deben ser solucionados en un tiempo límite. Se trata de Corso (Dani Martín), que es el líder ; Mario (Álex González), su mejor amigo; Leo (Bárbara Lennie), rebelde e impulsiva; Rocío (Teresa Hurtado de Ory), la negociadora del grupo, y Molina (José Ángel Egido), el veterano del grupo.

En esta nueva temporada, la urgencia en la resolución de los delitos discurre de forma paralela con las relaciones de los agentes, y de manera especial el triángulo formado por Corso, Leo y Mario.

En el primer episodio de la nueva temporada, titulado *Camino de Canencia*, Mateo deja atrás una cabaña abandonada con las llaves del coche en la mano. Habla por el móvil con Corso, al que pide que crea en su inocencia. Mateo se intenta explicar negando haber matada a su mujer, mientras anda en dirección al coche. En los bajos del vehículo hay una bomba lapa con una luz intermitente. Pero 24 horas antes, Corso está en la Unidad Policial con su equipo investigando el caso del asesinato de su madre, y su padre es el principal sospechoso. Requena decide llevar el asunto personalmente, aunque permite a Corso colaborar. Su primera orden es la búsqueda y captura de Mateo.

La segunda entrega de la noche (*Bosque del olvido,* de la primera temporada), empieza con la imagen de Pepa, una embarazada que corre desesperadamente por el bosque. Está huyendo de alguien...

|LOS PAYASOS DE LA TELE|
ARMANDO RODRÍGUEZ

El regreso de ‘House’

Cuarta temporada, estreno compartido de las dos cadenas que ya lo habían estrenado en versión original subtitulada y otro homenaje a ese *pequeño cine* de las series. *House* llegó a Cuatro y Fox tal y como se fue, pleno de vitalidad, inconmensurable en su puesta en escena, lleno hasta el techo de ingenio en los guiones.

Las ausencias de Foreman, Cameron y Chase (aunque los nombres de los actores siguen figurando en la careta inicial) nos hacían temer lo peor: un vacío en las tramas. No en vano, las acaloradas, hipnóticas e irónicas discusiones que mantenían los tres pupilos con el gran doctor fueron pieza fundamental en el engranaje de las tres temporadas precedentes.

Sin embargo, *House* demostró hasta dónde llega el poder de los guionistas, ésos que ahora están en huelga al otro lado del Atlántico, un parón que -tras episodios como el de ayer- casi obliga a la audiencia a soltar un «dénles lo que pidan». Ese supuesto vacío, que no fue tal, quedó rellenado por las consultas de House a una médico residente, conversaciones pícaras con la directora Cuddy, el eterno tira y afloja con el amigo Wilson y, como momento insuperable, el hombre de la limpieza. Y como al fondo había un paciente muriéndose -para no variar-, qué menos que un final apoteósico: la mujer tratada era otra persona (incapaz de hablar o moverse, amén de deformada por un derrumbe) desde el primer fotograma.

En la noche del martes, *House* coincidió en el tiempo con *Los Hombres de Paco* y *Los Serrano*. Es posible que el producto nacional, ése de situación rancia pero cercana, siga enganchándonos más; sin embargo, y que nadie caiga en la necedad de interpretarlo como algo apátrida, la calidad sigue llegando de afuera.

LO **MEJOR** DEL DÍA

El público decide la identidad del ganador de 'Tú sí que vales'

Los miembros del jurado -Javier Sardá, Ángel Llácer y Noemí Galera-, seleccionarán a cinco concursantes y dejarán en manos del público la decisión final. El ganador ganará 30.000 euros y la posibilidad de demostrar su valía en dos actuaciones posteriores. TELECINCO. 22,00 HORAS.

Los Alcántara sueñan lo mismo que sus 'parientes' extranjeros

La distancia geográfica entre Portugal e Italia, al igual que en la propia historia de España, acortará su trayecto al descubrir a los personajes que interpretan a los Alcántara fuera de este país. Todos ellos comparten un hecho: el sueño de una familia por salir adelante. LA PRIMERA. 22,00 HORAS

Centro Residencial Doctor Barrios
■ Tercera Edad, Validos, Asistidos, Crónicos y Dependientes
■ Rehabilitación, Convalecencias y Postoperatorios
■ 122 plazas de máximo nivel asistencial
Desde 1.395 €/mes (iva incluido)
www.centrodoctorbarrios.es
921 48 92 01
Ortigosa del Monte (Segovia)

LA **PROGRAMACIÓN**

1 LA **PRIMERA**

06:00 Noticias 24 horas
07:00 Telediario Matinal
09:00 Los desayunos de TVE. Dirigido por Pepa Bueno acuden como invitada Carme Chacón, ministra de vivienda.
10:15 Saber vivir. *Cómo perder los kilos ganados en Navidad.*
11:30 Por la mañana.
13:15 La lista.
14:00 Informativo territorial
14:30 Corazón de invierno.
15:00 Telediario 1
15:55 El tiempo
16:00 Amar en tiempos revueltos. Fernando logra convencer a Roberto de que la intervención de su pistola en el suicidio de Andrés fue fruto de una desgraciada casualidad. Hipólito y Regina, temiendo que la ruptura de Matilde con Alejandro arrastre la de Carlos y Cristina, tratan de minimizar el enfado, pero les sale mal la maniobra.
17:10 Marina. Telenovela.
18:40 Destilando amor.
18:25 España Directo. Presentado por Pilar García Muñiz.
20:00 Gente. Magacín.
21:00 Telediario 2. Informativo presentado por Lorenzo Milá y María Escario.
21:55 El tiempo
22:00 Cuéntame cómo paso. *La familia y muchos más.* La familia Alcántara no solo se ha hecho un hueco en la vida de muchos telespectadores españoles. El éxito que ha tenido la serie en este país ha motivado a Portugal o Italia a hacer su *Cuéntame cómo pasó* particular.
23:45 Cuéntame cómo paso. *El justiprecio. (R).*
01:45 Telediario 3
02:00 Minutos musicales
02:25 Noticias 24H.

2 LA **2**

06:00 Teledeporte
07:00 Leonart
07:30 Los Lunnis. Serie, que incluye *Clifford, el gran perro rojo, Berni y 10+2.*
09:30 Aquí hay trabajo.
10:00 La aventura del saber. *El tema del día: Humanidades.*
12:30 Teledeporte 2.
11:15 Mil años de románico
11:50 Vive la vía.
13:30 Comecaminos.
15:15 Saber y ganar.
15:45 Grandes documentales. *El ciervo, señor de los bosques.*
16:45 Supercat.
17:55 Gomaespuminglish
18:00 Everwood. El reflejo.
18:55 Gomaespuminglish
19:00 Dos hombres y medio. *Ese hermafrodita con pistolón.*
19:25 Hijos de Babel. Programa que pretende resaltar los valores como la integración social y la diversidad cultural y étnica. Los productores musicales Alejo Stivel, José Ramón Flórez y Fernando Montesinos recorren las principales ciudades de España.
19:50 La 2 Noticias express.
19:55 Baloncesto Euroliga. *Maccabi de Tel.-Aviv frente a Unicaja.*
21:30 Sorteo de la Lotería Primitiva y Lotería Nacional.
21:35 No disparen al pianista.
22:40 Caso abierto. Serie.
23:40 La 2 Noticias.
00:35 El tiempo.
00:35 Días de cine.
01:35 Conciertos de Radio 3. Barón Rojo, Spanish fly y Madee.
02:35 Cine de Madrugada. *La boda era a las doce.* (Ver sección de películas).
04:00 Calle Nueva.
05:30 Teledeporte.

ANTENA **3**

06:00 Las noticias de la mañana. Informativo presentado por Luis Fraga.
09:00 Espejo público. Magacín de actualidad con las noticias más importantes, entrevistas, etc., presentado por Susana Griso.
12:30 La ruleta de la suerte.
14:00 Los Simpson. *Homer contra la 18ª enmienda y Escuela primaria confidencial.*
15:00 Antena 3 Noticias 1. Informativo presentado por Pilar Galán y Manu Sánchez.
15:50 La previsión de las 4. Presenta Roberto Brasero.
16:00 Madre luna. Telenovela diaria.
17:00 Dame chocolate. Telenovela donde el secreto es sagrado, la pasión es dulce y el amor... amargo.
18:15 A3bandas. Magacín con Jaime Cantizano y María Patiño que repasan la actualidad del día y la crónica social.
19:15 El diario de Patricia. *Talkshow* diario con Patricia Gaztañaga que cita a personas con algo en común.
21:00 Antena 3 Noticias 2. Presentado por Matías Prats y José A. Luque. Incluye la previsión de las 10 con Roberto Brasero.
21:40 Al pie de la letra. Concurso presentado por Javier Estrada.
22:15 Los Borgia. El desenlace. *Segunda parte.* España, 2006. Dirigida Antonio Hernández. 180 minutos.
00:30 360 grados. Informativo conducido por Roberto Arce.
02:30 Antena 3 Noticias 3. Informativo.
02:45 Supernova. Concurso.
05:30 Únicos.

cuatro

07:15 Los Algos. Espacio infantil que incluye la serie *Bola de Dragón,* con cuatro episodios.
09:15 El zapping de surferos
10:10 JAG: Alerta roja. Serie. *Cadenas de mando* y *El merodeador.*
12:15 Las mañanas de Cuatro. Magacín de actualidad presentado por Concha García Campoy.
14:25 Noticias Cuatro
15:25 Fama ¡a bailar! Programa de entretenimiento. En la Escuela se va a librar una dura batalla por la inmunidad. Paula Vázquez se pondrá un día más al frente del nuevo *talent show* de Cuatro. Las dos parejas elegidas mostrarán todas sus artes sobre el escenario ante la atenta mirada de Víctor Ullate. Una se alzará como vencedora.
16:45 Channel nº 4. *Magacín.*
18:20 Alta tensión.
19:20 Money, money. Concurso con Josep Lobato.
20:30 Noticias Cuatro. Incluye el ***sorteo de la ONCE.***
21:30 El hormiguero. Programa de humor presentado por Pablo Motos.
22:00 Cuenta atrás. Estreno. *Camino de Canencia y Bosque del Olvido.*
00:45 Noche Hache. *Humor.* La cantante Merche acude como invitada para presentar su nuevo disco *Cal y Arena,* producido por Carlos Jean.
02:10 Cuatrosfera. Incluye *Queer as Folk* y *Bleach.*
03:10 Marca y gana. Concurso.
05:10 Shopping.
06:25 Recuatro. Redifusión de programas.

TELE**CINCO**

06:30 Informativos Telecinco
09:00 La mirada crítica. Presentado por Vicente Vallés.
10:45 El programa de Ana Rosa. Presentado por Ana Rosa Quintana, Màxim Huerta y Óscar Martínez. Incluye **Karlos Arguiñano en tu cocina a las 14:30 h.** donde el popular chef navarro nos sorprenderá con un nuevo plato.
15:00 Informativos Telecinco. Con Hilario Pino.
15:30 Aquí hay tomate. Crónica social con Jorge Javier Vázquez y Carmen Alcaide.
17:00 Yo soy Bea. Álvaro sufre un duro varapalo tras encontrarse a Bea en casa de Nacho, pero su orgullo no le permite reconocerlo y se dedica a molestar con sus comentarios a la pareja. Mientras tanto, Cayetana está disgustada ante la negativa de Jota de alquilar el piso que ella desea.
17:45 Está pasando.
20:15 Pasapalabra. Presentado por Christian Gálvez.
20:55 Informativos Telecinco. Con Pedro Piqueras. Incluye el tiempo y deportes.
21:30 Escenas de matrimonio. Espacio de humor que se desarrolla en tres hogares diferentes donde habitan tres parejas.
22:00 Tú sí que vales. Final. Concurso presentado por Christian Gálvez.
00:30 El ventilador. *Talk show* presentado por Yolanda Flores.
02:15 Noche de suerte. Concurso.
03:15 Infocomerciales
06:15 Fusión sonora. Espacio musical.

LA **SEXTA**

06:45 Sé lo que hicisteis. R.
08:15 Teletienda
08:45 Despierta y gana
09:45 Dac, Diario del analista catódico.
10:15 El intermedio
10:45 Buenafuente
11:55 La hora National Geographic. *Diario del Serengeti.*
12:55 Crímenes imperfectos. *Con tres capítulos.*
14:20 La Sexta Noticias 14 h
14:55 Futurama. *El planeta natal de Leela.*
15:25 Sé lo que hicisteis Patricia Conde y Ángel Martín.
17:00 El rey de Queens. *Serie.* Emitirá el capítulo titulado *Animando a Kirby*
17:30 Ley y orden Serie. *La casa del juego.* Fontana y Green investigan un nuevo caso. Esta vez es una joven asesinada en su propia casa.
18:25 Navy CIS. Serie para todos los públicos que emite el capítulo *Hermanos de sangre.*
19:20 JAG: Alerta Roja. *Serie. Culpabilidad.*
20:20 La Sexta Noticias
20:55 Padre de familia. *Es tan sexy como gordo.*
21:25 El intermedio. Programa presentado por el Gran Wyoming.
22:00 Bones. Emisión del capítulo: *La mujer del coche*
23:50 Especial Copa del Rey. Amplio resumen de los partidos: Atlético de Madrid-Valladolid en e Calderón, mientras que el Real Madrid viaja a Mallorca.
00:20 Buenafuente. Jango Edguars, payaso internacional, será el invitado.
01:40 Larry David.
02:15 Ganas de ganar

CANAL**4**

07:30 La increíble zona menguante. Series infantiles.
08:30 Información bursátil. Las últimas noticias financieras en España y el mundo.
10:00 Programación local
12:00 Esto es vida. Cristina Camell conduce este magacín en el que se dan cita protagonistas de la región.
13:30 Programa de cocina. Con Mikel Bermejo.
14:00 Actualidad local
14:30 Canal 4 Noticias 1. Informativo con Estefanía Ureña y Antonio Renedo.
15:00 Actualidad local
15:30 Canal 4 Noticias 1.
16:00 Esto es vida.
17:30 Documental.
18:00 Osaca. Ocio Salud y Calidad de vida de la mano de Susana Garcinuño.
18:30 CyL se mueve. El pulso de la actualidad económica de la región y los proyectos más emprendedores. Presenta Antonio Renedo.
19:00 Todos los hombres sois iguales. Comedia.
19:55 Actualidad local
20:30 Canal 4 Noticias 2. Informativo presentado por Alejandra Abad y Álvaro Elúa. Incluye la información deportiva nacional y regional y la sección *El tiempo* previsto para las próximas horas.
21:00 Actualidad local
21:30 Canal 4 Noticias 2. Informativo presentado por Alejandra Abad y Álvaro Elúa. Incluye la información deportiva y meteorológica.
22:00 Programación local
00:00 Redifusión actualidad local
00:35 Programación local.
02:35 Redifusión programación regional.

18:25

España directo
El magacín de actualidad, que va camino de sus 1.000 programas es una radiografía de España.

22:40

Caso abierto
El equipo reabre el caso más antiguo que se conserva en los archivos: una joven feminista.

00:30

360 grados
El tema de la familia será protagonista en el programa que resume, en imágenes, hechos polémicos.

21:30

El hormiguero
Míriam Díaz Aroca acude para presentar su nueva faceta como escritora con su libro *Queremos cuentos.*

15:30

Aquí hay tomate
Presentado por Jorge Javier Vázquez y Carmen Alcayde, cuenta cada tarde las noticias del corazón.

17:00

El rey de Queens
Deacon le pide a Doug que le ayude a entrenar al equipo de fútbol de su hijo de ocho años.

19:00

Todos los hombres sois...
Tres hombres a punto de cumplir los 40 quieren vivir juntos y crear un pequeño paraíso masculino.

¿BUENAS INTENCIONES? Año nuevo.. Vida nueva?
SALA CARDIOVASCULAR Y TONIFICACIÓN OFERTA MUY ESPECIAL
Gimnasio Mario Muniesa
NUEVOS GRUPOS AEROBIC-PILATES
Infórmate
CALLE DE SAN ROQUE
cerca estación autobuses
Tel 921 43 30 22

BUTACA DE CINE

★	Baile a la luz de la luna	15:30	Localia
★★	Más allá de Río Grande	16:00	Telemadrid
★★★	Leyendas de pasión	21:45	Ono
★★	La boda era a las doce	02:35	La 2

● Mala ★ Regular ★★ Interesante ★★★ Buena ★★★★ Muy Buena

BUTACA DEPORTIVA

Tenis. Torneo de Sydney	09:30	Eurosport
Voleibol. Preolímpico. España-Holanda	17:00	Eurosport-2
Fútbol. Copa del Rey. Atlético-Valladolid	20:00	PPV
Baloncesto. Euroliga. Olympiacos-CSKA	20:30	Teledeporte
Fútbol. Copa del Rey. Mallorca-Real Madrid	22:00	PPV

Necesitamos tu Sangre
Ven
Vente a donar
HERMANDAD DE DONANTES DE SANGRE DE SEGOVIA
HOSPITAL POLICLÍNICO
Calle San Agustín nº 13. 40001 Segovia
921 46 14 39
921 41 92 91

Pressto Tintorerías Rápidas de Calidad
RECOGIDA Y ENTREGA A DOMICILIO
ALFOMBRAS, EDREDONES, ROPA, etc...
De lunes a viernes de 10 a 14 h. 921 44 82 19. C.C. Luz de Castilla

TELEMADRID

06:30 Telenoticias sin fronteras.
07:00 Telenoticias
09:00 El círculo a primera hora. Presentado por Ely del Valle invitará a Soraya Sáez de Santamaría, secretaria política Autonómica del PP.
09:30 Buenos días Madrid.
12:05 Walker Texas Ranger. *La última esperanza.*
13:00 Alto y claro.
14:00 Telenoticias. Presentan Víctor Arribas y María Pelayo.
15:00 Deportes.
15:25 El tiempo. Con Jacob Petrus.
15:30 Cifras y letras. Concurso presentado por Paco Lodeiro.
16:00 Cine Western. *Más allá de Río Grande.* EEUU, 1959. Dirige: Robert Parrish.
18:20 Madrid directo. Presentado por Inmaculada Galván.
19:30 Metro a metro. Concurso presentado por Luis Miguel Torrecillas y Patricia Pérez.
20:25 Euroliga de baloncesto. Previa.
20:25 Euroliga de baloncesto. Retransmisión en directo del partido de primera ronda entre Partizan y Real Madrid.
22:35 El documental. *Troya, la verdadera historia.*
23:45 Diario de la noche. Eternamente jóvenes.
01:00 Treinta minutos.
01:40 Años Luz. Presentado por Luis Mariñas.
02:10 La ley de la bahía. Con los dos episodios titulados *Trampa mortal y El testigo.*
03:35 Hércules. Con los capítulos: *Heridas de guerra y Crepúsculo.*
05:15 Diario de la noche
06:15 La otra sinfónica

TELESEGOVIA

11:00 Telenovela "Amor real"
12:00 Telenovela "Sabor a ti"
13:00 Cocina para dos
14:00 Telenoticias Segovia
14:30 Telenoticias Castilla y León
15:05 Fiesta brava
15:30 Telenoticias Segovia
16:00 Cine: "Hasta el fin del mundo"
18:00 Teleserie: "Rebelde"
20:00 Telenoticias Segovia
20:30 Telenoticias Castilla y León
21:05 El Tiempo
21:10 Que no falte nadie
22:15 Plaza Mayor
22:20 El personaje
0:00 Telenoticias Segovia
0:30 Telenoticias Castilla y León
1:00 En el bolsillo
2:00 Ganas de ganar

POPULAR TV

08:00 Documentales
09:29 Juanita la soltera
10:30 Más cine por favor
12:00 El Ángelus
12:05 Santa Misa
12:35 La noche de Miguel Ángel Rodríguez (R)
13:38 Juanita la soltera
14:30 Noticias 1
15:00 Va de Fresi
16:00 Mundo asombroso
17:00 Dibujos animados
19:30 La casa de la pradera
20:30 Noticias 2
21:15 Popular Tv Segovia
20:00 Caliente y frío
23:02 La noche de Jaime Peñafiel
00:35 Popular Tv Segovia
01:16 Cloverdale's Corner
01:41 El final del día

** Los horarios y contenidos de las diferentes cadenas de televisión podrían sufrir modificaciones -ajenas a nuestra responsabilidad- debido a los cambios de programación de última hora.*

HOY EN ANTENA

ANTENA 3 22:15

LOS BORGIA. EL DESENLACE

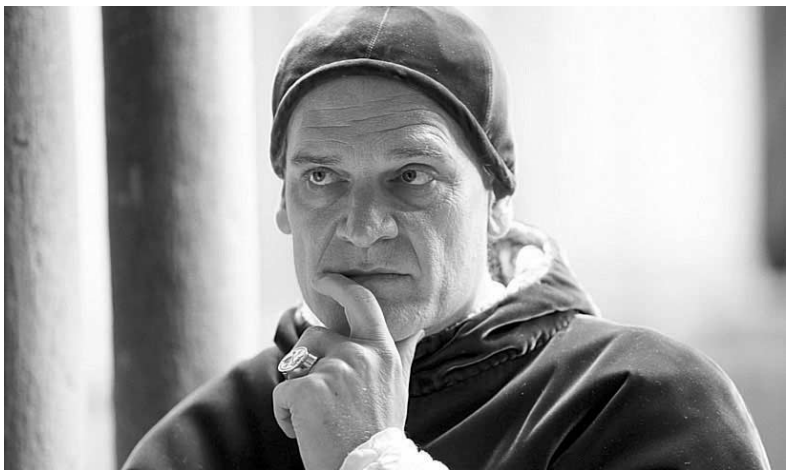

Una fusión de aventuras y acción con rigor histórico

Antena 3 emite mañana, en *prime time*, el desenlace de *Los Borgia*. Esta superproducción está protagonizada por Sergio Peris-Mencheta, Lluis Homar y María Valverde, entre muchos otros, y dirigida por Antonio Hernández. Fue nominada a cuatro Premios Goya. A través de la vida de esta familia de origen valenciano, que ha dado los dos únicos Papas españoles, Calixto III y Alejandro VI, *Los Borgia* se adentrará en una época, el inicio del Renacimiento italiano, en la que el arte y la belleza lo bañaban todo. En este marco, se inscribe *Los Borgia*, una dura y apasionante historia de ambición, pasión y poder.

LA SEXTA 01:40

LARRY DAVID

El marisco no sienta demasiado bien

En esta nueva entrega de la serie de culto de la Sexta, el actor Allan Wasserman (Port Charles) será protagonista de una situación embarazosa causada por Larry David, creador de la ficción. Con éxito rotundo en EEUU, su protagonista se interpreta a sí mismo en su vida cotidiana. La comedia ha sido galardonada con un Globo de Oro y un premio Emmy a la mejor dirección. En *El asunto de gambas* Larry sospecha que Allan Wasserman, presidente de HBO, se comió unas cuantas gambas de su comida china por una equivocación del restaurante.

LAS PELÍCULAS DE HOY

● Mala ★ Regular ★★ Interesante ★★★ Buena ★★★★ Muy Buena

LA 2 02:35

LA BODA ERA A LAS DOCE

★★

Dependienta en apuros socorre a un novio

Elisa, dependienta de una casa de modas, envía un modelo de traje de novia a una dirección equivocada. Por miedo a ser despedida decide recuperarlo por su cuenta. Tropieza con Alberto, un muchacho que se casa a las 12 de la mañana, que va al mismo lugar que ella. A partir de este momento empiezan a sufrir todo tipo de percances, pero a las seis de la tarde logran recuperar el vestido. Bajo la dirección de Julio Salvador, conforman el reparto Concha Velasco e Ismael Merlo.

ONO 21:45

LEYENDAS DE PASIÓN

★★★

Aventura para olvidar una pasión prohibida

El coronel Ludlow fue un valiente soldado comprometido con la causa de los indios. Tras ser derrotado, abandonó el ejército y se retiró a un rancho de Montana. Allí crecieron sus tres hijos: Alfred, de carácter obediente y responsable; Tristan, rebelde y amante de la aventura y Samuel, el menor, el más idealista. Los hermanos son inseparables hasta que estalla la Primera Guerra Mundial, un hecho que cambia radicalmente sus vidas. La última vez que se vieron fue cuando Samuel presentó a su novia.

TELEMADRID 16:00

MÁS ALLÁ DE RÍO GRANDE

★★

Tráfico de armas con destino a Texas

Martin Brady, un aventurero al servicio del político mexicano Cipriano Castro, cruza el Río Granda hasta Puerto, Texas, llevando dinero para comprar armas que luego deberá pasar de contrabando. Este viaje puede significar la muerte para Brady, pues cuando era un muchacho mató al hombre que había asesinado a su padre. El western está dirigido por Robert Parrish, en 1959. Los intérpretes de este clásico del Oeste son Robert Mitchum, Julie London y Gary Merril. El título original es *The wonderful country*.

decalles
área comercial de Segovia
Tfl. y fax 921441336
C/ Juan Bravo 6
(Centro Almazara)
CP 40002 Segovia
decalles@decalles.com
www.decalles.com
El tarro con monedas podra ser visitado en las oficinas centrales de Caja Segovia. Las bases del concurso se encuentran depositadas en las oficinas de CCA Decalles
ESTAS NAVIDADES
COMETE EL TARRO
ACIERTA EL IMPORTE CONTENIDO EN LA URNA Y GANA MILES DE EUROS
Patrocina
Junta de Castilla y León
caja segovia
IMPRENTA ROSA
Colabora
Javier M. Larumbe Tiendas Iro

EL ADELANTADO DE SEGOVIA

Edita: El Adelantado de Segovia S.L. **Depósito Legal:** SG. 1958
• **Redacción, Administración y Talleres:** Peñalara, 3 (Polígono. Industrial El Cerro) • 40006 Segovia • Teléfono: 921 437 261 • Fax: 921 442 432
• **Redacción en Cuéllar:**
Alea Comunicación • Plaza de Santo Tomé, 8 - 1º • 40200 Cuéllar • Teléfono y fax: 921 14 02 10 • Correo electrónico: info@aleacomunicacion.es
Teléfono de Atención al Lector: 902 116 813
Prohibida toda reproducción a los efectos del Artículo 32, 1, párrafo segundo, LPI

Una mujer ve la muestra sobre el Cid expuesta en la Biblioteca Pública de la capital soriana. / ICAL

Pedagogía sobre el Cid

La Biblioteca Pública de Soria acoge hasta finales de este mes de enero la exposición itinerante "El Cid y su época"

ICAL/SORIA

La Biblioteca Pública de Soria acoge desde ayer y hasta finales de mes la exposición itinerante 'El Cid y su época', una iniciativa de la Junta de Castilla y León puesta en marcha por la Editorial Everest para conmemorar el VIII Centenario del Cantar del Mío Cid. El delegado de la Junta en Soria, Carlos de la Casa, inauguró la muestra que calificó de "sencilla y pedagógica". Concebida para escolares y el público en general, la exposición muestra, a través de siete paneles informativos y fotografías, la vida del Cid, los acontecimientos de la época y explica los inicios de la literatura en romance, entre otras cuestiones.

El máximo responsable de la editorial Everest, Ignacio Luque, precisó que la exposición se plantea con un sistema "dinámico y participativo" en el que el niño interactúa con la muestra. "Desde que el niño entra en la muestra forma parte de un juego y éste le va a permitir realizar otras actividades y talleres. Con ello, perseguimos que el poso intelectual que quede en el niño y el interés que muestre sobre la exposición sea de mayor calidad", detalló.

La exposición pretende difundir la figura de Rodrigo Díaz de Vivar y fomentar la lectura y el conocimiento sobre este personaje histórico de una forma amena para los más pequeños. La muestra mantendrá abiertas sus puertas hasta finales de este mes y después se prevé que visite otros puntos de la provincia como Almazán, El Burgo de Osma y San Esteban de Gormaz.

Asimismo, se acercará a otras provincias de la región y también se trasladará a otros puntos de la geografía española, como son: Vigo, Calahorra, Logroño, Orense, Elche, Teruel y Majadahonda. Esta ruta de exposiciones cierra los actos culturales con los que se celebra el octavo centenario del Cantar de Mío Cid y coincide con el 50 aniversario de vida del Grupo Everest.

LA ÚLTIMA

CARMEN TOMÁS

Presumir ¿de qué?

Al Gobierno le ha dado por presumir de su gestión en materia económica. Habla con triunfalismo, utiliza las cifras como le viene en gana, retuerce las estadísticas. Puede seguir por ese camino. Pero, no parece, a la luz de los datos ni del sentimiento negativo que expresan los ciudadanos, le vaya a servir de mucho. La credibilidad en materia económica se la ha cargado en poco tiempo y mayor peso tendrá en las elecciones cuanto más siga mintiendo a los españoles. Un Gobierno que no reconoce un problema está incapacitado para resolverlo. Y eso es lo que están percibiendo los ciudadanos.

Hasta ahora presumen de todo. Lo que es inapelablemente malo, como lo es la inflación, en tasas de hace años, asegura que se pasará en verano y que era previsible. Pero cómo creerlo. Cuando fallan los puntales del crecimiento, en nuestro caso el sector de la construcción y el consumo privado, se cae el andamio y el peor escenario es cuestión de tiempo que aparezca en su crudeza. Ese escenario es el paro. Y ya está dando su peor perfil. En las últimas horas hemos conocido un informe que asegura que España tiene la peor tasa de paro de la eurozona y la tercera peor de la Europa a veinticinco. El sector de la construcción está perdiendo empleo cada mes y los expertos aseguran que por cada empleo que se pierde en este sector hay que sumar otros tres o cuatro en los subsectores que viven de la construcción, empleos indirectos que pueden llegar a sumar a las listas de empleo en torno al millón de trabajadores. Podemos superar unos precios disparados y una hipoteca mucho más alta, reduciendo gastos y apretándonos el cinturón. Pero la pérdida de un sueldo en una familia o en un hogar es el punto crítico. Y los españoles saben que ese es el camino que nos espera y así lo han manifestado en las encuestas conocidas estos días. Lo saben, además, porque el Gobierno no está dispuesto a tomar ninguna medida, entre otras cosas, porque no reconoce que tengamos o vayamos a tener un problema. Es más algunos se han atrevido a asegurar que los datos del cierre del año son tan buenos que firmarían porque se repitieran. O que la tendencia que marcan es positiva.

Está claro que lo que se le venía diciendo al Gobierno sobre los problemas de fondo de la economía española acabarían pasando factura. La soberbia les ha llevado a la inacción y al país a la crisis. Iremos viendo su gravedad y valorando la medida en que afectará a las elecciones.